盛京時報

民國四年　大正四年　陰十月初八日　陽十一月十四日

本地價目　每張銅幣五枚每月七角五　外埠郵寄每月九角半年五元全年九元五
告白刊例　一行五號字十六字起碼登資一日每行四角登長期刊資面議
發行人 佐藤善雄　編輯人 菊池貞二　印刷人 山本竹松
發行所　奉天大西門外大什字街路北　盛京時報社　電話日二二番中一六八號
支局　大阪北區堂島仲町一丁目五十番地　盛京時報大阪支局　電話三八一九番
休刊　中日大祭日禮拜日之翌日

論說

帝制果緩期乎

吾國共和政体。在此將亡垂絕之時。適有帝制緩期說發見於北京政府外交文書之中。吾人諦聽之下。百感叢生。中心忐忑。誠不知爲喜爲悲、爲憤、爲疑、而所以灑向政府及人民者。不知熱淚之從何而至也。夫帝制之適足召亂。既爲有識者所公認。則帝政緩期。內亂即可消滅。治安即可保全。是有四國警告之後。吾民可得旦夕之安寧。非極可慶幸之事乎。此吾人所不能不喜者也。然國家者人民之國家也。今人民有國不能自主。爲神奸所劫持。至垂死之日。乃勞及鄰邦爲協同一致之警告。此垂死之命始慶甦生。是中國雖號稱曰萬萬衆。直可謂無一人矣。語曰。哀莫大於心死。悲莫痛於傷心。是又吾人不得不悲者也。帝制之提倡也。出自政府。帝制之緩期亦出自政府。且政府對於人民反對之言論。且視若無睹。聽若無聞。一得四國協同之警告。則心慌意亂。急謀緩期。是帝制問題爲政府單獨之行動。與人民無與。帝制緩期。爲四國警告之結果。亦與人民無與。所謂選舉。所謂民意者。乃欺人耳目之手段耳。反而之。倘益敗露。盜吾民之國家。猶欲劫吾民之意志。以飾其過。其居心之險詐。寧有甚於此者乎。此吾人所以不得不憤者也。抑尤有進者。政府聲明本年以內暫緩實行帝制。乃迫於四國之勢力。而爲此不得已之舉。拘於四國之情面。而爲此不得已之舉。要非政府之本心。自無討論。然本年殘臘之歲月。不過四十餘日。過此以往。四國持如何之態度。吾人固不能預測。政府以何種方法運動四國。尤非吾人所及料。要之政府野心未死。必有最巧之手段。使列強不致間難。雖喪權割地。甚至國破家亡。凡有可以達帝制之目的者。在不足顧惜之列。則吾人對於國家之前途。又豈可遽爲樂觀哉。此又吾人所不能不疑者也。

要之吾民果不喜帝制。則宜及時有一種堅決正確意思之表示。若徒希望列強之干涉。是自棄其國民之資格也。一髮千鈞。時乎不再。願吾民急起而圖之。

意隱微中之反對卻已熟察國情況邇來各方警報頻聞風聲鶴唳草木皆兵熱河林西多倫蒙匪披倡則邊陲搖蕩山東陝西廣西盜賊蠭起則內地恐慌上海因亂黨有刻期起事之謠中州有白狼死灰復燃之禍均已由中央調派軍隊往勦宣布受其影響特撝誠相勸請政府暫停國體之運動不料忠言逆耳政府竟以冠冕堂皇之民意難違四大字拒人於千里之外而又慮該各國二次提出何等意見或發現困難問題隨即秘電駐外各公使密察該政府對於中國答覆後之態度隨時

日皇加冕大禮畫譜（其六）右近之橘

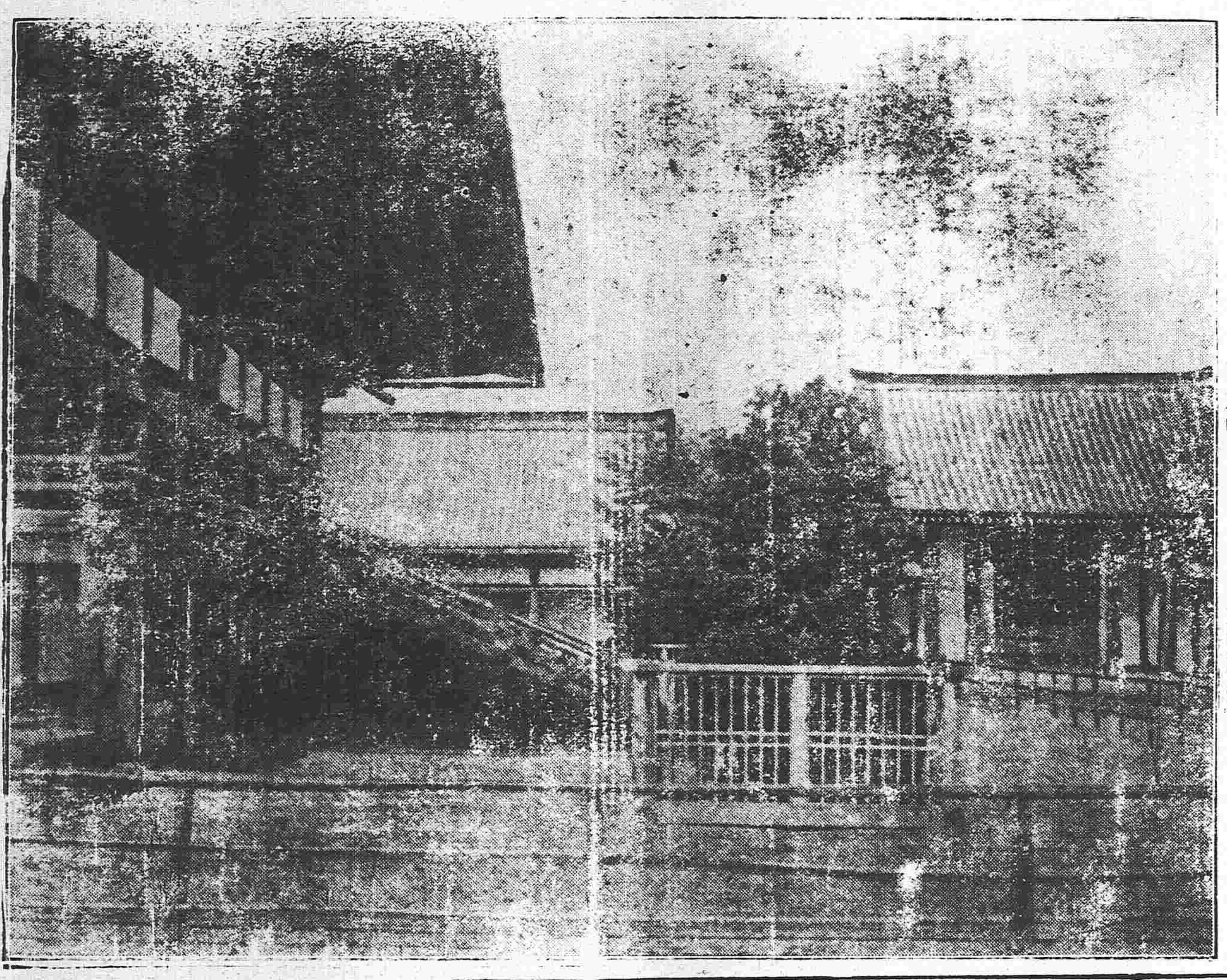

雜錄

危心東亞和平之國體談

投間政客有自號詡公者近因國體問題日甚一日行將由鼓吹而入於事實而中外人心咸呈恐惶特發揮一片熱心東亞和平危心噎泣之言畧云自帝制問題由楊悰等忽然發起一般好事之徒皆起而與共和爲敵以求媚茲一人恢復專制實則表面上之贊成不過迎合人我嚴此誠大難將發之時非歌詠承平之日無論中國學理上歷史上是否宜於君主而今日之不宜輕舉妄動爲此推翻共和之大革命乃人所共知東西友邦目覩此種險象深抱隱憂認爲破壞東亞和平之行爲不但中國生民塗炭外人在華之生命財產以及應享權利必將報告以便預籌對付之法謂爲色厲內荏夫何辭焉查主張改革國體諸人皆中國名宿何不達時務以至於此推其原因始則知其利而不知其害繼則見其害又恐妨其利外剛狠而內陰柔故雖知事敗無補直之術絕不肯中道而止或爲開國元勳或爲亡國罪首且以國家作一孤注之擲而已矣所可惜者袁總統組織共和國基已固人心已安四年於茲艱難險阻實備嘗之他日之編入實錄載諸國史洵爲古今未有之聖賢豪傑事業然雖由袁公之神謀獨運要亦輔佐有人之効果自彼黨始以假借民意蒙蔽袁公近復假借民意回答覆各國以致政界巨子多有後言且自黎徐二公忽萌退志以次諸要人或投袂而走或袖手旁觀大總統憂動於上數權臣跋扈於下招亂之由未有速於此者於此而猶敢云中國絕不致生內亂外人之勸告政府者亦必深信政府之答覆一致贊成帝制之成立並即予承認殊爲吾人之所敢知云云

中國婦女之地位職權

處黑闇而嘗苦性愚陋而懷憂地位卑賤職權不張人之視之者如玩物如食品此非昔日吾中華之婦女耶今者國運隆起政體革新文化進步耶教西來現象日臻昌明之域思想漸染高尚之風婦女與男子間之關係相等無貴賤之判男子所受之教育並授之婦女矣社會上政治上男子享受之權利婦女得均沾矣昔日男子以爲一人獨享受者今日知尚有共同者在婦女參政權之論調日唱愈高婦女之新世紀轉瞬即至男子所享受之幸福利益職權婦女將與之並受然女界雖有變更婦女之地位職業如何不得不目爲重大之問題而討論之在國專當籌備處置婦女之方法在婦女當重視權利責任而保護其地位施行其職權今姑就國家對婦女及婦女對國家兩點之責任分別論之

一國家之對婦女也今日男子之從事創辦女校者不勝枚舉女子入校受學應實益事業之需故教育在中國爲非消極的進而至獲効將來婦女之地位職權與男子相並駕可藉教育預卜焉國家對于婦女之責任即應創設若是之女校使全國婦女皆得入校求學至教育婦女至若何程度此說意見紛歧或謂婦女無須如男子之受高等教育或謂宜授婦女以最完美之教育今姑不必辯兩方之是非得失去理想而就實用簡言之應教導婦女使知所以保衛身體知所以思想默察明白事理知所以贊助事人如是家庭社會間男子有不受婦女之澤惠者乎社會有不受婦女之影響而改良者乎

一婦女之對己與對國家也婦女有教育而後地位可以高達職權可以確定然欲達此目的尤貴力行組織母教團青年會可集合討論種種問題着手種種進行言論思想由是交換可共謀如何鞏固女界可群圖如何改良女界慎弗作無意識之舉動攻擊男子蓋輔助男子即改良女界之一法反是男子若倡反對論調攻擊女子其謬誤相同婦女對於男子當時相警戒勿使男子作非法之舉蓋男子之希望於婦女者臂助安樂鼓勵而已婦女襄助男子愈力則婦女之職權愈鞏固古今來大人物多產自賢良貞誠之母天下所公認者也

豪富少年挖煤

陶侃運甓不亡筋力是勤富弼扶犁深處晏安酖毒高粱文繡孟軻所譏紈綺策肥馬援所鄙然則朱門華屋之子弟難覓英才而孤臣孽子者流轉多賢哲亦當然之理耳雖然許敬宗有言田舍翁多收十斛麥尚欲易妻職是觀之生於安樂境域偏甘爲憂患之身吐棄羞爾轉飲藜藿之味者縱覽伊古迄今實難覩其人也約特信云美國紐約市中現有一豪富少年羅賓松者素生於席豐履厚之家承襲其先世產業約值一千五百萬金圓且曩於美國蘇波爾大學卒業然而現是少年竟破除富人面目甘就貧苦勤勞之途以營生活焉終日居於其叔氏瑪克爾所創設之基比瑪克爾公司煤鑛間者半載揮荷暴重鴉鋤而挖掘煤頭雖祁寒酷暑淮雨別風依然手足胝皸揮汗掘煤不以爲苦每日午前七鐘即躬率一般雇工前往鑛坑中共同執務其雇工等猶時有輟鋪吸烟稍資休息之事而羅賓松則終日勞勵竟無毫末怠容亦奇士也世之寒素學者聞風其事無興起者乎云云

火險告白

敬者弊行經理火險已有年矣因今推廣交易起見左添承保　市貨　屋產　家私衣箱　棧房貨物等件凡遇不測立照即章賠償毫無延悞如蒙賜顧者請移玉弊行面議可也至於保險開列於左

保頭等平房　每壹千元　六元
保二等平房　每壹千元　八元
保頭等房內存貨　每壹千元　十元
保二等房內存貨　每壹千元　十二元

代理　明治火險公司
代理　日本火險公司
代理　共同火險公司
代理　東京火險公司

三井洋行　奉天大西關
電話　中國一一五五號　日本二二一二號　日本三一五號

滿鐵定期船大連出帆廣告

上海行　青島寄港
榊丸　每星期五（正午開）青島寄港（六、五〇〇噸）（由上海復航時直放大連）
神戶丸　每星期三（正午開）上海直行（五、〇〇〇噸）（由上海復航時寄港青島）
以上兩均設有無線電信機

香港廣東行
泰陽丸（十二月上旬）
泰平丸（十一月下旬）
本事務所及在營口遼陽奉天鐵嶺長春各站均可發賣聯絡船車票
兩輪船現均設有無線電以期遞信迅速而謀乘客之便利

南滿州鐵道株式會社　大連埠頭事務所

日本郵船會社滊船廣告　由大連埠頭起
三河丸　十一月二十日（陰十月十四日）往門司神戶橫濱
高砂丸　十一月二十五日（陰十月十九日）往太沽牛莊
日本郵船會社代理店　三井洋行大連支店　電話（二一〇）（四六〇）
乘船票由本出張所自賣如有客請至本所購買

橫濱正金銀行奉天支店
奉天城內四平街　電話二十
資本金四千八百萬圓
公積金貳千萬圓
總店　橫濱
支店　神戶　東京　長崎　大阪　倫敦　里昂　紐育　桑港　孟買　西德尼　布哇　哈爾賓　香港　上海　長春　安東　北京　大連　旅順　營口　遼陽　天津　鐵嶺　濟南　漢口

本店　朝鮮京城南大門通
資本金壹千萬圓
朝鮮銀行奉天出張所　奉天小西關路北
電話　日五二一　長五二四　所長舍宅日長三一三
支店　東京、大阪、大連、安東縣、長春、平壤、仁川、大邱、元山、釜山、鎮南浦、群山、木浦、馬山、新義州、會寧、
出張所
凡關於銀行普通各項事務本銀行咸可辦理而尤力求敏捷詳確以期無各銀界之主托並於中外各通商巨埠設有代理之處以便往來滙兌本銀行發行之紙幣無論與何時皆日本銀行發行之兌換劵相同而可日按負票面金劵額數之目兌換

東亞之情勢

●報告贊成君憲之區域及票數

國民代表大會事務局報告國體投票至十一月十一日已經決定者計十六省及熱河綏遠察哈爾京兆等特別區域投票額數一千二百六十七票均係贊成君憲者云云

●陸外交總長對四國公使之言論

十一日正午陸外交總長在迎賓館招請日英俄法四國公使聲明民國政府已擬將國體變更不卽實行至四國所勸告維持國內治安一節實係吾政府平素所注意不憚者四國可毋須抱關于治安之杞憂也云云

（以上北京專電）

●帝制聲中之南方險象

上海各地之反對帝制運動益形猛烈上海沿江一帶已有不穩之現象亂黨多人潛入各地何時勃發未可預測

●鄭鎭守被炸後之滬上景象

十日上海鎭守使慘遭暗殺當經周交涉使電告中央政府及電飭守備隊長葉將軍對於上海機器局嚴加守備江蘇馮上將軍亦特派幕僚一名來滬使其與周交涉及李海中將會同磋商防範并宜現在上海城內警戒頗嚴街路每十步設崗駐兵各要處均架機關砲如臨大敵無辜人民因嫌疑被逮捕者無日無之一般商民因此異常恐慌避難外國租界者實繁有徒並聞孫文胡漢民李烈鈞等革黨領袖刻已齊集上海其徒分爲鐵血團討袁團共和維持會三派在十三處設立本部開始活動以暗殺贊成帝制之文武大員爲目的是以上海物情近時益形洶洶蜚語紛傳或謂北京政府已於十一日正午承認四國之勸告向該四國正式通告展緩舉行帝制

（上海專電）

●袁總統緩期改變國體之手段

支那政府當初忖度日本元老之眞意以爲日本之態度決非强硬曾向日本答覆大畧以變更國體展限幾日卽爲日本之所滿意詎日政府之勸告以不釀成內亂爲目的故主張無期延期態度强硬頗爲于是袁總統內則藉口審查選舉或籌備國體事宜未經完備卽將國體變更緩至明年外則容納四國之勸告以免外交困難擬至明年相機與列國接洽以便承認改變國體

●日置公使定期回任

日置公使訂于十五日在長崎乘坐竹島丸前往大連再坐火車趕赴北京任所

（以上東京專電）

歐洲大動亂

●法輪被擊沈沒

德潛航艇擊沈法輪旁斯號（五千六百三十二噸）惟其乘員均經拯救

●意輪乘客之慘死者三百人

意輪安馬拿號爲敵軍艦所襲擊受彈一百且遭水雷坐客因之死者計三百人婦人幼孩佔其多數

●英艦轟沈德艇二隻

英國巡洋艦在齊普拉爾達海峽擊沈德潛航艇二隻

●英驅逐艦被敵軍擊沈

英驅逐艦瑞號在地中海被擊沈

●英法援軍相繼至塞

沙魯尼加來電法國援兵業經駛抵已將勃軍驅逐佔據支配布利列布克列斯列兩地之重要地點又在巴布士愛路與塞軍聯絡以救助摩那斯齊爾之危急六日英軍在法軍之左翼與敵軍交戰是英軍在塞國第一次之戰爭也

●沙魯尼加登陸之英軍

優力之英軍駛抵沙魯尼加直採攻勢前進聯合軍之由沙魯尼加登陸者計已有三十萬人

●美國將有第二之路西達尼亞交涉

奧國潛行艇轟沈意大利輪船安格那號聞該輪坐客中有美人多名蓋此案又係第二之路西達尼亞事件也

●俄軍節節前進

查爾杜利斯克地方之俄軍衝破德軍戰綫佔據索布加村及其附近據獲敵兵二千獲大砲二十尊德兵多數在的爾沃河落水淹死俄軍又進佔堅梅崙地方

●英政府在下院提出軍費案

十日英國政府在下院提出軍費四十億之要案溯自開戰以來迄于今日英國所撥支之軍費共計一百四十億元

●德國在南斐洲之隱謀

德國在南斐洲德屬達馬拉蘭土隱匿德軍彈藥足以分給六萬人者想德人將煽動土民轉覆英國南斐洲政府

（以上倫敦來電）

●希元帥赴東鎭撫叛亂

希基那元帥此次前赴東方係印度海的拉巴土地方偶有叛亂勢極猖獗故元帥親自出征以鎭撫之

●法相聲明媾和說之無稽

法國宰相普利安聲明外間所傳述之媾和風說毫無根據現已消滅云云

（以上紐約來電）

大總統令

（十一月十一日）

▲策令

德賑賚都布給予三等嘉禾章此令

胡壽慶給予三等文虎章此令

▲申令

據宣武上將軍馮國璋江蘇巡按使齊耀琳電稱本月十日彰威將軍海軍上將銜中將勳三位行上海鎭守使事鄭汝成公出至虹口租界地方突遇匪徒狙擊中槍殞命當場拿獲凶犯二名各等語鄭汝成公忠正直品學兼優初在海軍供職卓著勤勞後在陸軍任差尤多成績改革以後衛侍公府夙夜罔懈迭經派往南省裁汰軍隊整飭部伍尤能核實將事錙銖無濫前年上海之變該將軍督守製造局以少勝多苦戰累日卒能保全地方大局賴以安定坐鎭滬上三載於茲任勞任怨專以除暴安良保衛民商爲已任何期遭誠慘害失冈長城噩電驟聞涕淚交集鄭汝成著進封一等彰威侯照上將陣亡例從優議卹派海軍總司令李鼎新先往致奠俟葬時另遣員往祭給治喪費銀二萬圓撥予天津所屬小站營田三千畝給其家屬以資贍養並在上海及原籍地方建立專祠靈柩回籍沿途地方官妥爲照料用示篤念忠貞昭茲來許之至意此令

▲策令

任命楊善德暫行兼署上海鎭守使事此令

江西財政廳廳長袁良至著解職調京交財政部察看此令

任命羅沭暫署理江西財政廳廳長此令

任命王順存爲黑龍江全省警務處處長仍兼任黑龍江省會警察廳廳長此令

正黃旗蒙古副都統景厚呈因病懇請辭職應准免職此令

蔡灝授爲陸軍步兵上校鄒可權授爲陸軍騎兵上校吳秉元授爲陸軍砲兵上校此令

陸軍部呈請特斯烈授爲陸軍步兵中校應照准此令

專件

僑商組織輪船公司之創舉

近日中外報紙均稱華僑組織輪船公司已歸無望但尚未有後報証實茲據滬報所得香港通訊則旅港華僑自九月六號起日日在中華會館開會宣布簡章討論籌款事事先由各會館認起四日之間集股至十二萬六千餘元氣象光昌將來各埠聞風興起未必遂致中輟則日報所傳失望之言尚須待後報證明也茲先錄其招股簡章於後

（一）弁言

處二十世紀商戰競爭時代必求所以運輸貨品使流行於五洲萬國者恃有航業而已我中國自與列邦通商以來垂七八十年而太平洋爲新舊兩大陸交通之孔道中美各貨物運輸之要津竟無隻輪片帆飄揚我國旗者非特國體減色抑亦權利外溢也居今日而欲爭國體挽利權卽無別端之激刺我華僑猶當協力同心勉圖航業務底於成況現值歐戰方酣各國均調輪船以助戰航行遠東者已屬寥寥而美國近因取締船工太平洋郵船公司航船又復歇業我僑胞欲往返者旣無從飛渡欲營業者更有貿遷若不及早籌之將坐視往來轉運永遠停歇耶揆之事勢旣屬窒礙難行揆諸人情又誰忍爲恝置此振興航業尤當乘時而起刻不容緩也敝同人等關懷大局激於摯誠不揣綿力先行墊出費用以爲之倡願我僑胞急起直追無論工商無論士女均當踴躍認股總期衆擎易舉有志竟成蓋所以爭國體而挽利權者在此一舉同人等有厚望焉茲將暫擬簡章附呈衆覽伏候高明卓裁

（二）簡章

第一條 定名 本公司定名爲中國郵船有限公司

第二條 宗旨 本公司專爲來往太平洋各商埠運載客貨專以挽回我國利權爲宗旨

第三條 資本 本公司擬集資本二百萬元分作十萬股每股收港紙銀五十圓折收美銀二十一圓

第四條 地址 本公司暫借大埠尾東銀行爲辦事處特設專員徵收股銀公司成立時卽行分設公司辦事所

第五條 認股 凡認股無論親交或匯交股銀必須寫明某縣及姓名與住址以便隨時通信

第六條 股票 凡認股之多少均由總收處（大埠尾東銀行）……換給股票

第七條 收股 收股日期美洲境內以九月一日卽舊曆（七月二十三日）起至十一月一日（卽舊曆九月二十五日）止

第八條 存貯 本公司所收之股銀盡附貯於廣東銀行暫行生息以資彌補起

第九條 利息 各股東所來之股本由開收股銀之日暫以週息六厘起算公司否立則祇將原本退還各人

第十條 開辦費 開辦經費均由發起人捐資開辦公司成立則將發起人所墊之銀如數交還公司否立除使用費外均照派發還

第十一條 船隻 本公司船隻或自購置或暫租賃視乎收得股銀多少爲定將開三隻爲始每隻大約若干噸以資本之多少爲定如日後資本豐裕時另酌量增加

第十二條 船期 本公司現擬買或租輪船三隻每船每月勻配到美洲及香港一次至開行日期俟公司成立後卽行擬定

第十三條 碼頭 本公司擬在大埠租賃碼頭一所以便停泊

第十四條 用人 船上陸上所用之人員均擇其才能相當者用之惟須具有股實舖保方能就職毋得位置私人其薪水之多寡由公衆評定

第十五條 存案 本公司招股若可以開辦卽行立案開辦以圖速成

第十六條 選舉 凡沾本公司股份一股者均有選舉之權

第十七條 董事 設十五人以兩年爲一任董事資格須要自己名下有股份銀一千元乃得入選至於各選舉之期俟公司開辦乃定

第十八條 職員 本公司總理協理司庫各職員由董事局選舉委任如不稱職由董事局另行委任

第十九條 權利 凡個人認股在一萬元以上者由公衆准予本人乘往船腳減收一半認股在二萬元以上者准予本人來往免收船腳以示鼓勵而著優異凡用堂名沾股者不在此例

以上簡章不過畧舉梗槪如有未妥之處均可隨時加減然必須得多數股東之同意乃能成立倘有一切辦事細章俟開辦時再行訂定

輪船開停日期
廣告

知法犯法

花黛玉蒞奉

民國要聞

●議定將來正式封宣統爲帝之辦法

國體實行改變新君登極後清帝之名稱似覺無所根據蓋一國不容有二君而主權屬之元首一切封號亦不可不由之冊封也聞政府以清室優待條件既須始終維持則帝號固不可廢惟應由新君正式加以冊封仍尊爲帝另加名號如外蒙哲布尊丹巴封爲呼圖克圖汗之類庶符主權唯一之意至冊封形勢則特派大員齎詔書前往其時期則在登位後之數日云

●代行立法院大會召集

代行立法院爲決定國體事宜定於十一月二十二日召集大會至推戴今大總統爲大皇帝一節於是日解決並於翌日（即廿三）合詞進表

●將來新君命令之種類

將來新君登極後即須宣布各種詔令但現在所施行之各種命令如策令申令等究不能表示尊嚴故政府擬將命令種類另行規定雖尚未決定然大概已擬妥如下（一）曰詔誥凡關於大赦及特別典禮之宣布則以詔誥行之（二）曰上諭凡關於官吏黜陟之宣布則以上諭行之（三）曰璽書凡關於國際上平等之函件及新君致不稱臣之前朝遺老之文書均用璽書行之（四）曰批令用法與現同（五）曰命令凡關於軍事以大元帥名義宣布者則以命令行之

●安徽派勢力之可畏

政界黨派軋轢日劇昨報已略言之茲復據某要人云政府黨派向甚複雜湖北安徽廣東江蘇福建各樹一幟至今湖北派淘汰略盡福建派雖盤踞海軍與政界無大關係江蘇派雖當外交之衝却稍有[illegible]不願大出風頭惟廣東安徽兩派氣勢炎炎廣東派以梁士詒爲統領安徽派以楊士琦爲頭目各欲獲優勝於中央但安徽派祗有兵而無錢廣東派祗有錢而無兵各擅所長斯各懷所忌此政事堂人員紛紛辭職而楊士詒獨巍然屹立於中央也黑幕之疑忌愈甚將來之爆發愈烈此理所當然無庸揣測惟兩虎相鬪必有一傷安徽派兵力宏厚有左右天下之勢觀近來擁戴總統號令全國殊甚可畏又風聞其中有人提議以段祺瑞爲新主者果有其事無不如願相償故以安徽派與廣東較之又不可同日而語矣云云

●揭破德人之面面狡謀

甬人董某數名曾在上海租界私藏大宗軍火而其軍火實係德人牛爾生（譯音）囑令代送印度一節當時上海各報均錄誌其事頃據歐人某君談論及此略云德人私藏軍火之眞意並非欲運赴印度特於南方各處供給亂黨宗社黨及反對帝制一派人等便利起事藉誅投日本於火中而以言之查駐京德使表面雖贊成變更國體曾向中國當軸勸告尅期樹立帝國然而現於上海等處德領事及其他德僑謀士巧弄術策煽惑不平分子使其反對政府變更國體問題之態度設不幸値中國發生動亂於歐戰未息之今日日本自不能不擇取權宜之策調遣軍隊獨力保護自國及友邦之利益果然則德國可免日本調兵歐洲助援聯合各國之隱憂又對於德國進兵印度之際日本必難依據日英盟約調遣大兵前往印度以擊退德軍故該國專希中國變亂以圖自國之安全而已但其所謂贊成帝制者不過一時糊塗之窮計也云云噫德人面面之狡謀乃如是哉

●籌議中之新官制

國體一經變更京內各署官制亦不能不略加改變以符帝制聞法制局中曾奉命預擬新制現已議商概略（一）政事堂改爲內閣國務卿改稱國務大臣各部總長改稱某某大臣共同組織內閣（二）各部名目仍舊惟蒙藏院改爲部銓敍局所管政務亦設部處理如前淸吏部之例（三）審計院併入財政部如鹽政處署之辦法庶事權統一且專責成平政院亦將合併其大理院內添二庭管理行政訴訟（四）各部次長有仿財政陸軍部例添爲二員者參事司長升爲簡任各部僉事主事員缺略加減少聞此項新官制俟宣布改變國體後即提出討論議定實行云

●京外將頒無形警備令

國體上籌備各要端現已逐漸辦理就緒政府所最注重者係爲臨時地方秩序之維持辦法已於日內特頒京外各要區之警備令以昭慎重統率處近議安此項警備令倫地方上失其以謐之現狀即應以無形之手續施行以免人心轉致惶恐業已通電各省查照矣

●張金波不願重職

彰武上將軍張金波上將政府擬調任直隸一節曾誌本報現聞某方面消息云中央現因黎副總統堅辭參謀總長勢難挽留擬照准後即特任張氏爲參謀總長惟張氏以現値國家多事之秋決不願擔此重職姑誌所聞以覘厥後

●伏闕勸進之提議

聞某某機關以國體確定後關於勸進辦法最爲重要之舉亟須妥籌擘畫之方始可收獲佳果因擬於國體開票之後即舉行伏闕請願作堅決之勸進庶可上達天聽俯允踐祚云

●改革國體進行中政務之停頓

自國體問題發生以來政府全副精神咸趨注於此事對於其他一切政務頗覺漫不注意故其他一切政務均現有停頓之象而各部亦以國體行將變更所有籌畫中之一切政策對於新國家勿論適宜與否即將來自身之位置尚不知能否無更動故各部現在尋常公事向照例日行外其他在籌畫中之一切政策則均東之于高閣矣云云

▲謠傳黨人回粵之警耗（廣東）

▲胡漢民之電報　統率處頃密電來粵稱偵探報胡漢民等在東京邀集黨羽組織共和民進社分派黨徒等在粵湘贛皖四省精研究國體爲名欲布謠言僞傳反對及兵變爭事希圖乘機擾亂龍將軍准此即飭所屬軍隊嚴行偵探以遏亂萌乃胡氏到又自日本東京巡電龍將軍長堤廣州電報局未加檢查將原文電達軍署聞該電有桂已奪帥行將及公等語龍將軍接閱之後大爲震怒據情電達中央政府嚴飭交通部查究此事十月二十七號晚兩粵電政馮監督即奉到部飭馮監督以此種電文何以代其轉達軍署實屬異常疏忽除將廣州電報局長黃廷珍及該局總管即記大過一次外並嚴查傳遞各支局予以相當處罰旋復通電全國內地各電報局後遇有此種電文須細加檢查以免再蹈前轍

▲水陸軍之戒嚴　日來省垣地方水陸均已戒嚴十月二十七號廣九鐵路直通快車抵站之時所有來客行李除由檢查員及軍隊檢查外並有軍隊在東堤一帶遇有乘坐人力車再行嚴搜以免走漏軍械關係因當道探悉黨人回粵擬事故此嚴密防範也

▲銅鐵店之炸彈　新會保衛第二營營長孔鼎貽探悉會城慕府前街德茂銅鐵店有私製炸彈情事特飭連長麗玉輝就近查拿十月十七日該連長派兵數名易裝至該店附近偵察見有四人在該店內行出一人手携鐵桶形跡可疑該兵士等即跟蹤察看至北門圭峰山附近四人見有人尾追倉惶失措遂將鐵罐向兵等擲擊詎因腕力薄弱所擲不遠墜地炸發反將同夥擊傷尚有一人飛奔逃去該兵等立刻上前將被傷之黎繼熊炳譚池勝等三人捕獲該連長據報分途兜截復將在逃之梁池一名拿案又在店內搜出炸藥槍枝子彈軍刀等甚夥均經彙解縣署訊辦

▲怡紅院之圍捕　佛山鷹沙有怡紅妓寮爲中等花叢永潦後因生意冷淡經已閉歇該院之人以日長無事無可消遣遂私設牌九局及煙局招集賭徒偵探等在此聚賭並吸私煙已非朝夕十月二十六號五更時候突有巡船五艘撑泊該寮左右遂由線人帶同軍隊十數人會同二分署警察前往該寮圍捕當場拿獲黃洪泥名矮仔洪等六人解交省垣訊究聞其圍捕之原因係由線人密報該寮藏有黨人機關故派憲兵及陸軍來佛惟情形似甚重要軍隊被傷者有兩人亦尚無大礙

▲浙人對於時局之別報（浙江）

字林報五日嘉興通訊云記者從表面上默察輿情似帝制問題絕不爲華人所注意但就各社會願言之人而叩其意見則記者知華人固無一不反對帝制也然所謂國民代表者竟全體投票而贊成改變國體夫政府搜括入欵無微不至徵稅之法備極周密篦齒雖細無以過之今旗幟飛展又告記者以政府刻有一種測量之舉而房屋稅人丁稅之說復遍傳人口中國固有資財足供行政經費但如之何而可使民樂於輸供此爲官場所應研究之難題耳　某銀樓開張伊始仿上海南京路商舖之裝飾門首電燈燦目極爲熱鬧且減價招徠較諸平時亦金每兩減値數元是以人爭趨之該舖應接不暇乃專人往滬轉運金貨以供買客之需求此乃表示時局之重要氣象記者推究此事而得兩種斷論焉其一爲如有絕對堅實可恃之投資事業則中國不患無資其二爲內地人民急急兌銀換金蓋一旦有亂可挾金而逃較爲輕便也　悲觀之談固常有所聞然就全局言之近來國家與人民之狀態似較前數年爲佳洋貨銷途漸廣而華人亦漸具製造其所需貨品之能力矣近日天氣陰雨殊與晚稻不利云

●副總統呈請大總統位置隨員

國體變更副總統名稱當然不能存在其辦公機關亦應隨之消滅聞日前黎公以國體解決爲期不遠念辦公各員相隨日久未忍令其失所特爲開單呈請大總統量才錄用聞大總統以優待副總統之故已允爲設法位置矣

●楊孫胡三君之前途

前籌安會理事長楊君度爲新朝國務總理之第一候補人物邇來事變形遷要人勢力漸有消長其總理一席略定楊君士琦或梁君士詒擔當昨有某政客談云楊度孫毓筠兩君於國體問題多方提倡功勳甚鉅故他日新君即位必可擢升兩君列入閣員兩君或不至拒辭寵命其位置楊君担任交通孫君內務若胡君瑛則可爲某部次長云

●實行考試文官之定期

政府對於文官考試頗持慎重自前歲冬間提出官吏考試案後計分三種（一）知事試驗（二）甄別司法官吏（三）考試留學生均已相繼辦理竣事現將文官考試法編訂妥協已呈明大總統核準定於明年三月杪實行考試並聞該項考試法與前定之考試法頗有異點此次考試文官定爲法規專爲取士永久政策云

●官吏所得稅率之規定

所得稅法條例及施行細則業經制定公布並決定五年度即行開辦近日財政部對於各項稅率正飭員草擬以便核定後通行遵照茲探聞其中關於官吏所得之稅率已略爲擬定係用遞增法以所得五十元爲起碼責由各機關按月扣徵彙繳其稅率之規定如下（一）月俸五十元以上者徵千分之二十（二）月俸百元以上者徵千分之二十五（三）月俸二百元以上者徵千分之三十（四）月俸五百元以上者徵千分之三十五（五）月俸千元以上者徵千分之四十

●改革中之宣慰軍隊辦法

政府現以改革國體南省反對甚屬其謠諑紛起日緊一日風聲鶴唳草木皆兵深恐地方秩序紊亂特擬定訂宣慰軍隊及官吏獎敍章程凡各省文武官吏能督飭軍隊保衛治安者均可照章敍獎並擬派員分赴各省宣慰陸海軍隊以維地方治安日內即可實行云

●段上將再請開缺

建威上將軍段芝泉昨又上書大總統再請開去管理將軍府事務及統率處辦事員兩差措詞益爲懇摯未知能邀批准否

●直隸朱巡按又請辭職

直隸巡按使朱家寶中卿昨星期六又來密電據聞仍爲回籍葬親事再請辭職大總統仍擬覆電慰留不允所請

●熊鳳凰決不來京

日前紛傳熊鳳凰有電到京謂將由辰沅起程北上勉就財部之職云云記者特就熊氏知人某某兩君詢其詳細均言熊氏北來之說不惟訛傳即熊氏回湘之語又屬子虛熊氏實現在上海跑馬場自宅日前後到來書並無出山之意況熊氏前任國務總理時爲項城所賣名譽掃地事後悔憾甚深今値此民聲鼎沸時代又復爲人作傀儡萬無是理至於政府催熊氏從速北上之電不過爲一種籠絡人心手段又非眞意也云云

●會議中之內蒙分區辦法

政府對於內蒙一切行政手續罔不認眞進行以免貽人口實現據可靠消息云近日公府會議疊將內蒙分區辦法要案提出與議聞將來內蒙古共分南中北三區每區設鎭守使一缺專管本區軍民一切事宜俟日內決定後即呈請大總統以命令公布云

●救國儲金之信用

▲願意繼續進行者換給存單
▲不願繼續進行者發還本息

上海諸鉅子前因國事危急發起救國儲金登高一呼全國響應官商士庶爭相投資民氣爲之一振倫因事機稍緩有志儲金者亦暫緩繳存表面上始漸歸靜然其愛國之熱忱固猶在也今則多數人之心理以此項儲金固應繼續進行惟當發起之初曾有期滿不足額本息一併發還之宣言刻已過期與原定之額相距尚遠亦不能不宣布發還以全信用俾後來辦事尚易着手此非戀戀於已去之儲金實欲鼓動未來之民氣也其前後之主張仍是一貫理查上海一埠之儲金已收者約有七十餘萬上海事務所昨已登報布告凡有願意繼續進行及前已承認進行者自明年一月一號起改定存息換給存單其有不願繼續進行者按照存單上之日期扣足六個月於陽歷十一月五號起（即陰歷九月二十八日）得持存單向中國交通兩銀行連同本息照章收回倘滿期後逾兩個月不往領取即認爲願意繼續進行不能補領是誠兩全其美之善法也且聞於既經登報布告之後尚有人函請事務所諸幹事將發還儲金時應付之息悉數留存作爲儲金以捐贈事務所之經費而諸幹事且事務所經費皆經聲明由各幹事擔任捐集不動儲金分文欲使儲金人分擔其責殊負初心遂數月以來除由儲戶凡有情願捐助者於收回時在存單上批明息金助費四字並不願者仍照原定章程將本息一併收回是尤足見諸幹事之以信義爲重而不欲强儲金人必盡義務而此辦法在此後之有意繼續進行者親之其信任必益堅而儲金前途之希望其在是乎

小說

惡婆娘（十六）

再說婁氏被馮義追打　暗暗躲在門後不敢出聲　順官兒被馮義打了一下兒　也就跑出去了半天　見他父子都搽出了門　才慢慢兒的出來　連聲讚道　今天晦氣極了　趕着他這個瘟的老頭子回來　這往後决是不能再信我的話的了　這我得趕緊想法子　俗語兒說的好　先下手爲强　後下手遭殃　別叫他先把我算計了　自已想罷遂叫順官兒道　說你去把你舅舅找來　你就說我有事和他商量　順官兒答應而去　不一時婁德常來了　見了姐姐問了好　遂問道　姐姐叫我幹甚麽　婁氏道　我叫你來　並非別的事情　剛才那遭瘟的老頭子回來了　我就造了個謠言　說那謝氏的不好　他倒有多一半兒信了我的話了　不想他那兒子達保　遞到他手裡一封信　他看完書信　就拿起木棍照我就打　幸虧我躲得快　不然只怕早已嗚呼哀哉了　你看你外甥兒　腦袋也叫他打腫了　這個事你想怎麽辦好　現在他們到楞嚴寺中去了　一會就回來　我們總得想個法子　要不然是不能得好日子過的　好兄弟你給我想個法子　婁德常一聽此言　心中一想　此事又可以弄錢了　當時遂裝出那不死不活的樣子　連連打了幾個呵欠　兩眼一閉作出那不要緊的模樣兒　緩緩的言道　主意我們是有一個　但是找這三四天　未曾吃烟　癮的實在受不了一點兒精神都沒有　那兒還能想的出主意來　婁氏見他如此　知道他是沒烟抽了　遂從懷裡　摸出兩塊洋錢說你不必這個樣兒　我先給你兩塊錢暫爲去吃烟　快給我想主意　總要辦得太太平平　叫老頭子不敢問我方好　如能成功　將來我必要重重謝你的　婁德常一看這兩塊洋錢　不覺心花齊放　向懷裡一揣　口中說道　主意倒有一個　當時精神抖擻　說出話來　也非常的爽快　婁氏問道　你倒有甚麽好主意哪　婁德常道　甚麽主意　等我想一想　當時遂坐在椅子上搖頭幌腦的　想了一回　笑嘻嘻的說道　說姐姐我眞想出一個好主意來了　這個主意實在好極了　婁氏道倒是甚麽主意呀　你說出來我聽聽婁德常道　方才你不是說他們三人往楞嚴寺去了麽　我想那個楞嚴寺　在東門之外　寺前有一個小溪　溪前有座大山　四面沒有人烟　他們回家之時　一定要從那裡經過　我且問你你捨得那個老頭子　捨不得那個老頭子　婁氏道　甚麽捨得　捨不得的這個話我不董　婁德常道　我說的是這個意思　你要捨不得　我這個主意就不能行　婁氏道　我捨得　婁德常道你既捨得　我這個主意就可以行　他們三個人到了庵中以後　說會子話也就回來了　等他們回來之時　從山中路過　我們給他一個出其不備　拿上傢伙　將他們打死　打死之後　我們慢慢兒的回來　眞是人不知鬼不覺誰還能疑心到是我們將他害死的　此計若成　將來他的家私　豈不是歸你們母子受用麽　你看這個計策好不好但是一層　事成之後　你要怎麽謝我　婁氏道　將家產作爲三股兒分你看怎麽樣　婁德常道　好　我們就那麽辦啦　可是我們得商量商量　怎麽一個打他們的法子　一人打一個才好　不可亂打　姐姐你打老頭子　我打世英　順官兒打達保　三人計議已定　遂各拿木棍鐵器　往楞嚴寺而去暫且按下不提　再說馮義携同世英達保　一路往楞嚴寺而來　不一時來到廟前　世英往裡就走　看門的老婆子一看　又是前者被小尼姑扶出之人又恐怕他吵鬧　遂不叫他進去　世英那裡肯聽　守門的婆子　攔擋不住連忙喊道　師姑師姑　外面有人在這裡瞎鬧　此時念經的功課方完諸尼均在禪室內休息　忽聽門前老婆子狂叫　知道是有人吵鬧　遂同出來觀看　一看仍是前次的人　外帶着一老一少　諸尼暗道　這必是新來那位師姑的　公公和孩子　來找他來了詳細一問　果然不差　衆人遂將他三人帶到客廳　去見老尼　老尼問了情由　遂命小尼帶領他們三人　與謝氏相見　可巧謝氏正在那房中參禪　三人見了謝氏　（未完）

各省新聞

國體解決聲中之湖南聞見

▲湖南國民代表大會於十月二十八日投票解決國體並開擁戴大會各節業已詳誌報端　湯沈監督以是日各代表投票全體一致贊成君憲　自應開會慶祝以誌紀念　爰一面飭令全城商民一律懸掛國旗一面飭各機關於是日晚間概行張燈結彩　同伸慶賀　是晚各機關之裝飾以靖武將軍行署爲最熱鬧　自轅門以內遍設五色電燈　又另用瓷紗紮成各式燈匾並由將軍特許自花廳禮堂以外悉許人民遊覽　於是傾城士女多往觀瞻　一時人山人海　途爲之塞　以外則省城警察廳之裝設亦頗華麗　自頭門直至大堂滿紮燈彩　頭門用松髯花葉紮成甕門三座　花葉之中亦嵌以各色電燈　光彩奪目　其上復用松花紮成橫匾　一方中用電燈嵌成一人有慶四大字　往來遊人亦絡繹不絕　至其他各機關　不過照例懸掛燈彩而已

▲又沈湯兩使以各機關人員盛此盛典應即放假一日共伸慶賀於次日通行各商民依舊懸掛國徽　聞是日各學校暨各工廠亦多有援例放假一日者

▲湘省某某兩巨紳素爲反對帝制者平日與親友談話其反對之心每流露於外　近有人告知湯軍使　湯軍使以現在國體業經解決　而該紳士等尚敢肆其簧鼓　恐不免搖動人心　爰即會同沈巡按將該紳等公權褫奪　以爲不明大義者戒

▲湯將軍以現値建議變更國體之際竊恐一般人民於君憲共和兩者之得失利害未能通曉　特飭由模範講演團長徐炳龍轉致講演員什錦甲劉銘義應鳴琦周光漢等　逐日將國體問題切實分途講演　並發給城門護照以便出入　聞各講演員均能條分縷晰　詳切敷陳　每處聽講人多數輒至千人內外云

黨人回粵謠傳中之戒備

▲胡漢民之電報　統率處前密電來粵稱據探報胡漢民等由東京邀集黨羽組織共和民進社分派黨徒在粵湘省藉研究國體爲名欲布謠言僞傳反對及兵變等事希圖乘機煽亂　龍將軍准此即飭所屬軍隊嚴行偵探以遏亂萌　乃胡氏前又自日本東京逕電龍將軍長堤廣州電報局未加檢查　將原文電送軍署　聞該電有桂已奉帥行將及公等語　龍將軍接閱之後大爲震怒　憤情電達中央政府　政府飭交通部查究此事　一十七號晚兩粵電政馮監督即奉到部飭　馮監督以此種電文何以代其轉達　事屬異常疏忽除將廣州電報局長黃廷珍及該局總管卽記大過一次外　幷嚴查傳遞各支局予以相當處分　今日復通電全國內地各電報謂嗣後遇有此種電文須細加檢查以免再蹈前轍

▲水陸車之戒嚴　日來省垣地方水陸均已戒嚴　前二十七號晚廣九路直通快車抵站之時　所有來客行李除由檢查員及軍隊檢查外　並有軍隊在東堤一帶遇有乘坐人力車再行嚴搜　以免走漏軍械聞係因當道探悉黨人回粵肇事　故此嚴加防範也

▲銅鐵店之炸彈　新會保衛局二營營長孔興詒探悉會城幕府前街德茂銅鐵店有私製炸彈情事　特飭連長龐玉輝就近查拏　十七日該連長派兵數名易裝至該店附近偵察　見有四人在該店內行出一人手携鐵桶　形跡可疑　該兵等即跟蹤察看　至北門圭峰山附近　四人見有人尾追　倉惶失措　遽將鐵罐向兵等擲擊　詎因腕力薄弱　所擲不遠　墜地炸發　反將同夥擊傷之黎維蘇炳譚池勝等三人捕獲　該連長據報分途兜截　復將在逃之梁池一名拿案　又在店內搜出炸藥館枝子彈軍刀等甚夥　均經彙解縣署訊辦

▲怡紅院之圍捕　佛山鷹沙有怡紅妓寮　爲中擎花叢水淥　後因生意冷淡　經已閉歇　該院之人　以日長無事　無可消遣　遂私設牌九局及烟局　招集賭徒偵探等在此聚賭並吸私烟　已非朝夕　二十六號五更時候　突有巡船五艘灣泊該寮左右　遂由線人帶同軍隊數十人　會同三分署警察前往　將該寮圍捕　當場拿獲黃洪泯名矮仔洪等六人　解交省垣訊究　聞其圍捕之原因係由線人密報該寮藏有黨人機關　故派憲兵及陸軍來佛情形似甚重要　軍隊被傷者亦有兩人　尙無大碍

廣告

眞正本場
丹波栗　苗特價大分讓
●今日の記念事業に植附最好評なる（造幣局製記念ツタル贈呈）
●丹波氷上郡和田（栗通家）中間商會（實驗栽培書附御照會至急）

獅子牙粉
拿獅子牙粉擦的牙
不但其色雪白
況且放着珍珠的光彩
拿不好的牙粉磨的牙
到底沒有那麼珍珠的光彩
沒有珍珠光彩的牙
決不是堅固的牙

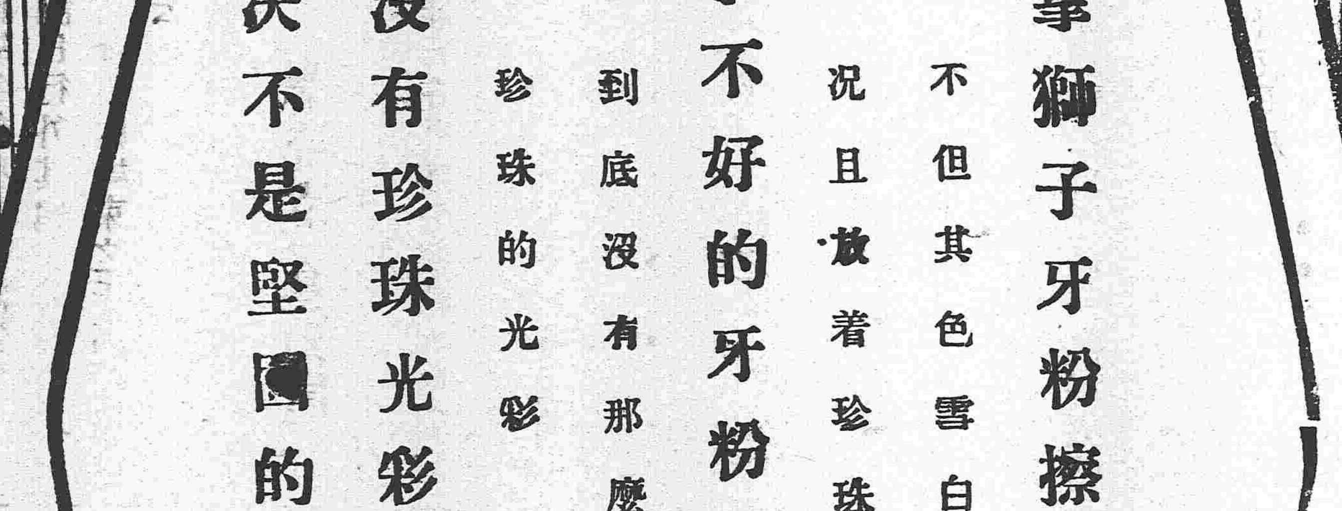

身瘦而欲使其壯者須如此

醫士忠告瘦弱男女其注意之

嘗有無數之男女患身體瘦弱腦筋衰殘消化不靈屢試各藥常服滋補各物及種種愚法而未得其益已有一藥曾使數十年之瘦弱成爲肥胖醫治胃不消化加增胃口又能致腦筋有力非他卽首穀藥片也以六種滋補生精最有靈驗之藥料所製成受各國醫士之讚揚人民之歡迎藥性和平價亦便宜服一月之後則消化有序食物中之肥質入於血道而滋養之力普及全身自能肥胖强壯也

東三省首代理處
▲奉天、中西大藥房、大德生藥房、慶元永、歐美藥房、同仁藥房　▲海城、華西藥房　▲遼陽、天益成號、鼎慶長　▲大連、華西藥房、德記藥房、天和藥房、華泰藥房、濟仁藥房　▲新民府、天益長　▲安東、東益增號　▲鳳凰城、西增達　▲鐵嶺、裕和盛　▲公主嶺、三合公　▲長春、興亞藥房、均泰號　▲吉林、五洲大藥房　▲哈爾濱、天豐厚、世一堂　▲兩什河、大德生　▲開原、寶善藥房　▲牛莊、中西大藥房、益增號　▲錦州、仁濟大藥房、▲營口、泰西大藥房　▲寬城子、實善藥房、及各處大藥房洋貨店均有出售

每一瓶四十粒英洋一元五角每六瓶八元郵費一槪在內

上海博物院路十七號　中國總批發處　新順發洋行

英國倫敦美國紐約　首穀藥局謹啓

鐵路鑛山、電機、水道材料　奉天東華門大街

金銀鐘表　寶石手飾　奉天鐘樓南大街

▲歐洲戰事講壇出版預告▼
歐洲戰事講壇一書爲英山佛立魚先生所編譯登載泰東日報而彙集成書者參考東西書籍百數十種共計十餘萬字內分一百餘篇內容豐富趣味深永所載悉

奉天老萬德堂中外馳名

本堂開設大南門裡門業醫學立案文號北京總處醫官考方驗藥批准立案民政部註冊

▲世傳參茸百效丸 此丸當治男女元氣不足身體氣弱勞傷後天虧損腰腿疼痛遺精陽萎不舉婦女血虛經滯寒冷不能得子等症每盒一元兩角大盒五元

▲秘製止嗽一點丹 此丹當治肺癆虛弱痰喘咳嗽吐血等症每付六角每封五元

▲崇門參茸虎骨酒 此酒當治筋骨麻木腰腿疼痛半身不遂口眼歪斜腹內寒積疼痛不止等症每瓶四角每大瓶二元五角外城大瓶三元小瓶伍角

▲神效婦科補血丹 此丹當治婦女諸般虛症勞傷咳嗽午後發燒兩脇膨脹經水不調赤白帶下崩漏不止腰腿疼痛子宮虛冷經閉不通等症如服此丹病愈後亦有奇益調血通經種子之靈藥也每盒壹圓貳角大盒五圓

▲平胃安痛化積丸 此丸當治男婦胃腕不舒氣滯疼痛五積六聚逆寒即犯逆氣即發如服此丸善能理氣緩寒開瘀化積其痛立止每付伍角每封四圓

▲癖疥兩種龍金水 此水早以馳名當治諸般癖症疥毒無論輕重一擦新根永不再犯每瓶五角

▲頂上虎骨熊油膏 此膏當貼筋骨麻木腰腿疼痛腹內寒積小腸疝氣等症每貼三角每大貼五角

▲秘製五寶淨毒丹 此丹當治五淋白濁楊梅下疳魚口便毒等症每合六角以上諸藥言無二價

◀各省寶藥處▶

卜魁殿泰福 海倫府祥發東 大連協茂盛
哈爾濱義昌信 綏化府廣源東 昌圖府萬發合
後州永發祥 海龍府雙合興 開原廣聚昌
輝南廳天慶東 呼蘭府同昌永 奉化縣德茂齋
吉林振興隆 洮南府福順興 鐵嶺天德亨
盤石縣福興魁 通化縣德盛醬園 遼陽福春興
朝陽鎮東慶長 法庫門忠興號 海城福聲慶
金州復興長 卜魁扎蘭屯鴻濟堂 牛莊天合福
西安縣永興長 普蘭店天益成 蓋州謙利成
西豐縣永豐厚 鎮安縣世興德 營口廣順棧
東平縣三文達 廣寧縣世興德 三姓信合成
新民縣協玉號 牛拉門德興永 莊河德隆棧
長春縣德盛和 錦府景隆茂 大孤山長豐德
柳河縣義興成 懷仁縣興德東 安東縣東益增盛
三城子六合號 新城府世昌恆 鳳凰城益增源
臺復慶昌 劉二堡復興隆 本溪縣東盛和
蓋 支號北京前門外糧米行大街金漆牌匾便是

俄商秋林洋行

啓者本行由哈爾濱分設在奉天鼓樓北大街路東開有年所有貨物零售批發並指定期貨均可照意今特由本國運到各種頂上毛氈大呢拉青口絨斜文布嗶嘰機布雜色印花布合斜子布地毯油布及鐘頂食物各色洋酒頂上香濱華蠻地圖白蘭地飯用所用物品無一不備新到眞正美人牙粉羅鍋香皂雜色香皂各樣香水蜜油洗臉具五金鐵器開墾犁杖裁縫機器木匠應用器具廚房木鐵傢具俱全留聲機千里鏡西式皮靴皮鞋並有頂上小皮底皮漆皮套靴雜色漆油各種紙煙磁器各樣花素茶呼杯盤一概俱全其餘種類貨物不及備載新中外紳商加備垂青一切價目無不格外克己恐未遍知特此佈告

中國電話二百九十二號

健胃 太田胃散 壯腸

本堂虔製胃散是係家傳秘方屢試屢驗奏效如神荷蒙衛生諸君常用此藥可也須於飯後服下必能尅化食物壯胃補體

本藥專治脾胃虛弱食飲停滯吐酸嘈雜胸膈鬱悶或多食油膩生冷宿食不化攻衝作痛口吐清水噯氣連聲不止或口臭難聞夜臥不安口角流涎臟腑諸痛兼能解酒毒併治船暈嘔吐水土不服症極有效驗不拘男婦老少俱用此藥一服每服一匙放在舌上溫水送下重則二服凡十五歲以上減半分服七歲以下再減半或用糖泡水送服症每日須四五次送服無不奏效眞養胃衛生之至寶也

每罐價銀
極大（廿一天量）日洋五角
大（十三天量）日洋參角
中（七天量）日洋兩角
小（三天量）日洋壹角

經理批發 大連浪速町三丁目 日本賣藥會社支店

各埠大葯房及洋貨舖均有代售

総經理 寺庄洋行
双美人牙粉 双美人洗臉粉 双美人香粉 營口

双美人化粧品 總批發 大阪・東京 中山太陽堂

有如是者

膚爲人体障身之物初生之兒覗其膚而知其壽爲膚之衛身計有

双美人（クラブ）洗臉粉

齒爲口之守備兵且爲一身之保障故槍不足以護身劒者不足以障身縱齒之潔者其身始安因此有

双美人（クラブ）牙粉

各處洋貨舖藥房均有寄售

●諸君因何？

▲口中發臭麼 ▲食物無味麼
▲胸膈酸楚麼 ▲食物停滯麼
▲嘔吐酸水麼 ▲頭腦痛疼麼
▲面色不善麼

●是等症候 自覺爲胃病之所致者

切勿猶豫即服胃活爲要

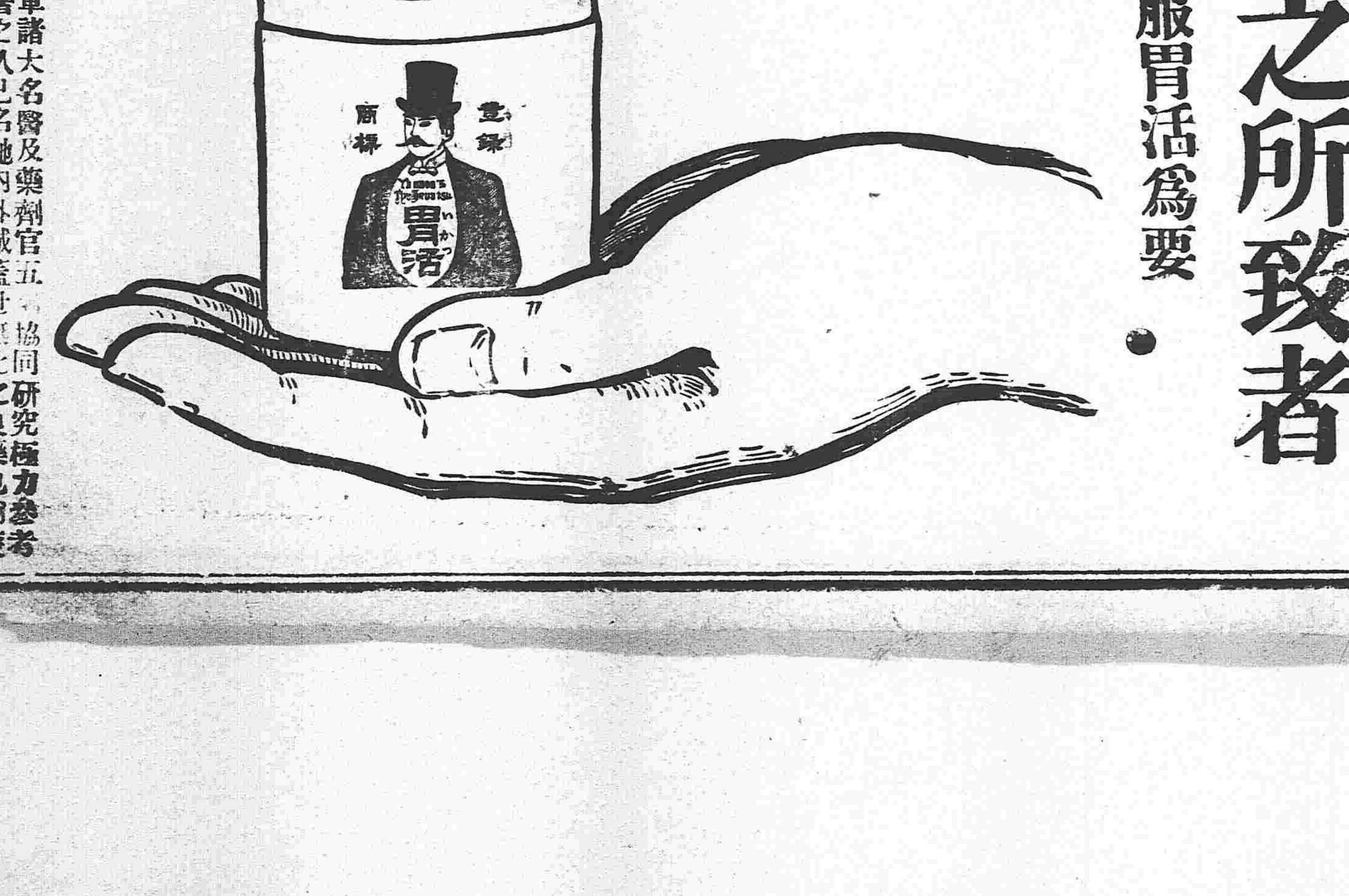

服之立見効驗

啓者此藥爲日本海陸兩軍諸大名醫及藥劑官五十名協同研究極力參考始得發明其劑其主効最著之久已名馳內外誠蓋世無比之良藥也倘蒙仕商惠顧時請認明本舖招牌爲記庶不致悞

專治効力

隔食 胃弱
多年胃弱 胃炎
心胃氣痛 胃痙攣
食物不進 胸痞
吐酸嘈雜 宿醉
膨脹惡心 嘔吐

即不時疾筋
食物消化故胸積弊
即昨日飲酒今日尚醉
見食吐

或小兒吐乳嗜胃症少服之則靈驗如神云

價洋 〇三日所服藥料定價洋一角〇七日所服藥料定價洋五角
〇八日所服藥料定價洋二角五分〇卅五日所服藥料定洋價一元

日本總售處 日本東京 日本大阪 山田安民大藥房

各地到所設有代售舖

工程藥房材料、鐵銅材料 電話中二二四

貨眞價實 玉發看看 電話中二一四

印刷所 上海法租界凱自邇路 華商印書館

總發行所 大連[illegible]町二丁目 泰東日報社

東三省新聞

▲奉　天▼

●段秉按寬嚴並用

段香岩秉按查田賦一項爲國稅收入大宗各屬人民罔識歷任上峰寬以御下竟有習故蹈常任意拖延年復一年者若不從嚴飭令稽徵則舊逋未清新欠又積幾無清理之一日然目擊此災黎徧野如漫無區別一律施以嚴格主義尤覺無以對茲災區因于全省各縣斟酌情形辦理凡未罹水害者務令將滯納各賦嚴催清繳其被災之新民十三縣從寬查酌蠲緩等情諭知財政廳照行亦可見上峰之猛以濟寬矣（上）

●張師長升任左將軍之風說

吉林鎭安左將軍孟嗜村氏有他調確息遺缺中央任命何人一時傳說不一茲據軍署可靠消息謂三省官制本日公布此缺本無存在之處惟因孟氏更易新制尙未宣布自不能不暫行承乏繼斯任者陸軍二十七師張雨亭師長頗爲中央所屬意已電詢段上將軍轉商答覆矣（元）

●設立華洋訴訟裁判所續聞

滿蒙兩地雜居條約業經實行將來華洋訴訟事件必至繁賾若無相當機關審理殊失保護之道高等廳長前曾商請巡按使設立華洋訴訟裁判所專司華洋訟訴事件已誌前報昨據公署人云段秉按已與高等廳沈廳長議定擬將此審理機關設立公署內以免審判機關之繁雜刻已電請中央政府鑒核俟奉批復照准卽可實行云（平）

●改良警察之偉議

奉省警察應行改良各節久已喧傳各報但其應如何改良之法多不知其底蘊茲據公署人云現在張警務處長向段秉按商議擬將吾奉水陸警察並鐵路警察一律按照軍隊之編制實行訓練以取軍國主義現已議決擬於日內呈請政府核示實施云（平）

●二十師開拔之又一說

上將軍段香岩氏前准陸軍部來電將駐紮新民之陸軍第二十師開拔直隸保定一帶以資練習防範等情曾誌前報茲又據軍署確息段將軍以各處胡匪蠢起防務最關重要擬飭令先行開往七成其餘三成駐防該縣一俟地方平靖再行完全開拔云（書）

●議設槍砲製造局之先聲

上將軍段香岩氏以奉省槍炮子彈之消耗較他省爲多若不設法籌備難免貽誤軍事是以日昨召集宋玉峯參謀長各副官長暨軍械廠楊宇庭廠長會議擬在省垣籌設一製造槍炮機器局專製新式槍炮先將軍械廠之存儲舊機器暫行製造如不敷時再行購買聞已詳呈中央財政兩部查核一俟批覆照准卽可著手組織云（書）

●准銷洮遼流車虧欵

洮遼流車自前觀察使王秉鉞氏與吳興權鎭守使招股創辦每屆冬令頗利通行商旅稱便惟前虧購備車輛及平治道塗費二萬元株主因未招齊該虧額無由塡補日前吳使來省因便請段香岩秉按准予核銷收歸官商合辦故該使會同洮昌道尹補行文報已經按署批覆照准矣

●行查保衛團三大弊病

段香岩秉按近據各屬紳民聯稟保衛團辦理不善種種劣跡摘要通行遼瀋東邊洮昌三道尹確查詳覆其事項如左（一）團總遇有人民口角瑣事私立公堂刑訊責辦及有苛罰改洋爲猪羊物品者（二）團費雖定章壹千元以上者壹元然值此災民盈野所在情形今昔不同亦宜酌量緩征乃竟有逼勒照交致令鬻賣子女者（三）團丁冊報充數而其實缺額吞蝕以利己害者（元）

●貧民收容所成立

警察廳宋墨林廳長以省垣爲四通八達區域凡夫各屬災黎及外省之流氓乞丐趨會集者實繁有徒若不照依去冬設置貧民收容所冬寒在卽無衣無食難免凍餒因請准上峯照舊組織除由財政廳酌撥開辦經費外其餘仍歸該廳分頭勸募聞已於日昨設立啼飢號寒者庶幾得慶更生矣（上）

●行催旗署經手之糧賦

財政廳張道藩廳長查各屬尉防各旗署自去秋將糧賦撥歸縣署征納而其民國一二年及前清等年所經手未交到各項究欠在民在該經手人非詳細查明着追不足以清積弊而重正供故該廳長日昨通行各縣知事就近確查如果實欠在民設法提卷追交否則禀覆核辦毋稍延致同干咎云云（元）

●修濬洮河誌聞

洮南縣城北門外洮兒河界於濱江歷年以來雖有大水未會爲患本年因雨水過猛將鎭東安廣兩界附近灌爲澤國禾稼被淹現在該兩縣農民推舉代表懇求兩縣知事設法治理河道以防水患該兩縣知事以籌欵維艱特召集兩縣紳富會商由民間籌欵興修當經表決刻已集欵五千餘元聞該兩縣知事日昨會銜詳請巡按使鑒核並請派測量數員先行調查地勢以便興修云（平）

●知事蒙獎之佳音

段香岩秉按查親民之官以事爲重奉天處茲特別地位內政外交非具有百里眞材不足以勝仕而輸快是以接事以來再四派員調查各縣知事之賢否俾便獎懲除不職者另行核辦外聞擬請中央給獎之各知事如復縣蘇鼎銘安東程廷恒營口朱佩蘭昌圖程道元開原章啓槐鐵嶺陳漱六員均列入賢書云（平）

●鹽運使視察遄返

鹽運使倉永齡氏日前赴安東大孤山一帶視察鹽務現已考查完竣於十一號回奉謁見段秉按使在華昌飯店小住一宿翌日十二日搭乘流車回營云

●劉廳長呈報勦匪情形

段秉按使日昨據營口警察廳長劉亥年呈稱該埠起有水盜若干搶掠民船甚爲披猖當派水警三十餘名馳往痛勦遂被警兵擊散四竄擒獲匪徒數名並七密里槍十餘桿按使頗爲嘉許擬照章分別給獎云云（書）

●荒務局長辭職

遼源達旗荒務局長都倫佈前以長子松蔭偶患瘋狂携子回京醫療調養已誌本報茲聞都君詳請段秉按使辭職段按使已有允意但該職關係甚重非熟悉清丈情形不克勝任聞段氏擬以卸任清丈局長孫幼穀接替未知確否（戊）

●女師範易服再誌

省立女子師範學校易服一節兩誌本報茲聞近來又有種種變更節錄如下

（一）易服改期　該校本科五六七八級預科五六兩級及教員講習科等七班原定本月下星期一（卽十五）一律穿著制服以昭嚴肅茲因該校女生有未將制服做完者懇請校長展期以便工作業經恩蔭普校長允可故延至本月十七號全體穿著云

（二）規定懲罰　女生易服原期整齊劃一不遵照部令任意穿用殊失本意故規定懲罰兩則（甲）官費生如不穿制服罰自費半年以示薄懲（乙）自費生如不穿制服記大過一次現已牌示周知矣

（三）自購徽章　徽章一項原定由校備製以便分發各生嗣以校欵支絀俄可開銷故令學生蕭春祥等三百餘人自行出資催標樣悉遵部定圖每枚徽章需洋二毛均由校中製定分給佩帶云

（四）頭式須分　雲髻不分婦人女子[illegible]雖不消恩格校長特令監督春女士檢還樣式以昭劃一倘有違反該樣者准用甲乙兩項之懲罰（戊）

●段夫人參觀安師範

段秉按使之夫人來奉多日擬往女師範校參觀籌資劃寬終未舉行十二日稍得餘暇抽身一往彼時各級生正在上課前由何監督春管理引導逐堂參觀頗爲嘉許直至兩小時方始回署云（戊）

●派員調查災區眞相

段巡按使以畝捐一項關係學用欵最爲重要而近來受災各縣農民紛紛禀請免征者不派員調查殊難核辦故日昨特派委分奉縣知事何展采等數員分赴受災各區詳細調查是否無力繳納云（平）

●電局添設帮辦消息

電報局譚局長以近來事務繁雜非添設帮辦協同辦理不可是以日昨禀見段按使面陳添設帮辦情形當經照准擬委公署一等科員某君充任云（書）

●領依蘭荒地者注意

巡按公署准吉省王巡按使咨開署請依蘭縣已丈荒地逾限未經換照繳費各戶大抵外籍居多應准展緩至本年十二月底分別換領交納倘再逾違定卽撤荒另放除通飭本省各縣出示曉諭外相應備文咨請貴使飭屬出示布告俾衆周知等情聞已通行各屬照辦矣（平）

●請緩設電話不准

段鎭安上將軍兼署巡按使香岩氏体察各屬盜匪滋擾情形曾由消息靈敏消息所有各縣業經遵文次第舉行惟岫岩以創設需費一萬四千元無從籌措當經該劉仲欣知事詳請從緩辦理段秉按以此事係治盜要政未便緩延著仍照前令迅速籌辦云（元）

●楊局長行將更易

遼陽稅捐局長楊東生現已期滿照章自應改委以符部令聞財政廳長張道蓀君擬以乃叔張某接充某係前清道員頗有經驗諒不日卽可發表云（戊）

▲營　口▼

●檢察長違法侵權

地方檢察廳檢察長王知伯性嗜賭博肆意妄爲其濫用職權之事昭昭在人耳目該檢察長前在西義又蘇雀輸有千餘元該號櫃夥葛培緯時有得罪之處王則懷恨在心老羞成怒因知葛氏家中常作鴉片戰並不顧忌特派司法警長原春田等夜間前往抓獲煙具判罰大洋五百元聞者莫不嗤之以鼻吾人（訪員自稱）本無法律知識然閱審判廳試辦章程及新刑律檢察廳本無直接逮捕犯人之權惟有法定之檢察證仍須偕同警察一同究傳審判廳與警察廳各有權限警察獲送之案不能問法廳判決之輕重而檢察廳雖有檢察地方之責亦不得肆意違法侵害警察權況原春田身爲司法警長架詞婪賍埠中人無一不知而該檢察長特派其抓大烟抓賭局有錢則賄放無錢則逮案營埠檢察廳大不成事体矣噫

▲蓋　平▼

●覆選緩期

覆選日期本定於十一月二十日舉行前由覆選監督通告在案吾邑當選人正擬束裝就道適接覆選監督飭令謂覆選日期暫緩舉行應候敎令再行定期云云

▲大　連▼

●慶賀日皇加冕之盛況

本月十日爲日皇舉行加冕大典吉期本埠中日商民均懸燈結彩高掛國旗及萬國旗幟全市大小街衢遍設燈籠連結繩索飾以五色彩布又於街首高樹交叉大國旗晝則彩色鮮明燦爛可觀而又添設電燈甚多夜則照耀輝煌如同白日各處音樂聲歡呼萬歲聲震動山岳眞達數里以外是日非常熱鬧爲本埠向來未有之盛舉也

▲安　東▼

●日僑祝賀大典

十日爲日本天皇登極之期租界地內各日商均懸燈結彩栽松掛燈並辦有許多雜景以爲慶祝之品我國官署以及各機關亦均懸旗慶賀以表敦睦友邦之意一時男女往觀者絡繹不絕莫不稱盛云

▲岫　巖▼

●收捐不力撤差

岫邑警察公所附設屠獸場一處今春委孫某充任檢驗司事經理該廠宰殺捐項近因孫某收捐不力被所長查知聞日內有撤差消息擬調委吳子芳以繼其後云

▲鐵　嶺▼

●創辦地方儲蓄公會

縣知事陳漱六因地方窮困金融緊迫亟應設法挽救故特創辦地方儲蓄公會以活動金融而維地面當卽擬定開辦章程委敎育公所事務員陳秉初清務董事吳崑山保衛團事務員王峻峯縣署課長劉錫九監獄官張瑞軒五君爲發起人現以縣署收捐處爲事務所於日昨招集各界人員徵求意見量力認股聞各界人員均極端贊成卽日已招至二千餘股（每股三十六元）大約至五千股卽可開辦云

●交涉局成立

縣知事陳漱六前因昌圖開原法庫等十餘縣交涉均歸鐵嶺辦理事甚繁冗非設立專局不足以資襄助特詳請省憲設立專局奉批照准已誌本報茲已將局處修理完竣委定員司於八號開辦云

▲開　原▼

●會議禁糧出境

本邑地勢平坦土質肥沃十年九收農民豐富每年所收之粮盡數賣與外城客商毫不積蓄本年入夏以來霪雨爲災河水漲發清河沿岸多被淹沒遼河沿一帶之禾稼顆粒無收年景大減僅供本境食用近因各城糧商紛紛來縣購買以故元豆每斗價十吊紅糧每斗價八吊六七今又放換車牌城內糧車日見減少將來糧行之漲殊難預料昨秫米每斗一元四角一般貧民日不聊生嗷嗷待哺茲聞農商兩會提議請准地方官出示曉諭禁止各粮出口果能認眞實行殊與貧民大有裨益也

▲西　豐▼

●靖共厥職

駐防後路巡防游擊隊步一營管帶許樹棠君久隸軍界公事熟諳任職年餘頗爲上峰所器重屬下各官亦咸相嘉譽近日以來尤加整頓公務事事親加查檢發送公文函件無一不自覽閱近日因公務繁多竟至數夜不寐誠可謂黽勉從公爲矣

●勢力壓人

本縣南關警察巡官鄭保庭狐假虎威魚肉鄉里刁惡多端難以枚舉前與署中司書劉佐臣狼狽爲奸將左餘三原領東魯圍尚川山荒二方運動某某私改冊中號碼倒寫日期捏禀領出私用警兵假託縣扎驅逐佃戶逼累地主左某無奈在縣署清丈局兩處呈控均批俟查明呈請核奪聞左某現又復訴不知將來如何結果容訪再誌

▲海　龍▼

●學校激起罷課風潮

本城師中學校校長蓋文超聲名狼籍不稱其職已誌前報茲聞全堂學生大起風潮實因該校長字句不通運動得差每當上堂時學生疑難之處請問校長校長每講讀書不求甚解後能自悟中學師範學生年齡稍大程度漸高見校長學問不通品行敗劣我輩前途何堪設想因此全堂罷課均各遷出校外矣

▲吉　林▼

●日官商慶祝卽位大典

十日爲日本大正天皇卽位日駐吉森田領事特設備酒食柬邀吉垣中俄英官紳士商到署孟將軍王巡按商工會總理農務會會長俄國領事等均於午前十二時到領署稍憩入食堂宴會席間由森田領事致詞略謂今日敝國天皇卽位大典恭逐諸公蒞臨不勝榮幸敬進一觴孟將軍俄領事等先後致答詞由陳司諸君譯述杯酒言歡頗極其盛森田夫人亦在場招待宴會小憩觀戲並設模擬店頗極歡暢入晚由日僑等舉行提燈會從糧米行而西有高舉紅燈者有繫燈於首者隨行隨呼凡日僑皆和之其餘日商居民等均揭旗懸燈誌慶云

●各埠銀行及糧食行市

▲哈爾濱▼

●儲金近聞●

濱江儲金團發起之初原定收儲十萬元由中國銀行存儲以六個月爲限限滿不能足額本息概行發還而一二有識之士鑒于從前之國民捐及昭信股票等事起而爭議謂中國銀行乃國家銀行固有信用倘經政府提用請問諸君有何把握不如將此款交儲蓄銀行存儲較爲得計于是將交通殖邊儲蓄三銀行加入詎現款方收至八萬餘元而籌安會忽然發生儲金壹事遂無人過問頃聞政府將有撥此款充變更國體經費之風說各界皆不贊成多有持收據向各銀行索款者而儲金團各幹事近日間所接索款之函絡繹不絕故本月七號星期日各幹事開一會議有謂宜如數發還以全信用者有謂宜總上海之消息再爲決議者衆說紛紜莫衷一是終未解決而

●擾亂東清車站●

據濱來函據海拉爾報告云前數日間東清鐵道第十七八兩車站爲鬍子所掠攻入第十七車站一次第十八車站三次當獲車站之俄兵以砲擊斃盜匪三人擒獲紅鬍子九人奪得快槍數枝由其身上檢得三百盧布云

●幼童爲姊復仇●

日前晚間哈爾濱車站有一童子年十三歲名帕波夫往謁哈爾濱無綫電局局長厄氏招其外出後抄出快鎗擊之彈子穿入厄氏心部之下其傷雖重然不至有性命之憂查其行刺似爲報仇之舉動該童子之姊前數月間在厄氏宅內自盡該女子年十七歲係一軍官之女拘捕之時該童子對衆聲稱曾發誓爲其姊報仇於是哈埠一帶聞此譁然云

雜報

▲奉天▼

●仗義疏財●

某鄉山左人年三十餘於前年與城內灰市胡同楊成祥相友善周某去年赴吉前月返奉至楊成祥家探望見成祥病臥一榻不但其妻子鶉衣百結而有飢色而其母之靈柩尚停在室無以殯葬周某目擊心傷即將攜之大洋五十元盡數與楊某度日楊某感激萬分對人稱道其輕財好義云　(古)

●下車馮婦●

豐衣美食移氣養体爲妓女之慣性故其結果不鮮作良九門外四等妓館永遠堂妓女小紅於今春三月間與城北某村韓姓客人情投意合遂有嚙臂盟誓即相從終身事侍巾櫛未數月將金錢耗費淨盡反顏相向今已下堂求去仍在原班搭住復操舊業再作馮婦且欣欣然有喜色焉　(古)

●庸醫悞人●

小南關下頭住戶何姓女年十一歲日昨因染時症延請鄰近德生堂藥局楊醫診治謂係冬瘟只須服藥一劑翌日出汗即愈於是開方購藥甫經服下未及次日竟一命嗚呼夫庸醫之殺人甚於兵革可不懼哉　(平)

●因貧自盡●

大東邊門外土坑住有常得太者年五十許山左人早年攜妻□氏來奉謀生其妻已於前秋病故遺有一子現年十九因家貧遠出謀事常得太以年老無依衣食不給加以天氣寒冷行將凍餒遂萌短見昨在山東廟門前自縊嗣經同鄉周某聞知出洋數元備棺盛殮移至附近義地掩埋云　(平)

●煙犯破獲●

大西關平康里一帶人烟繁雜良莠不齊吸煙放賭無所不有十二號晚八鐘時有趙某者在鳴盛茶園後院某姓家開燈私吸鴉片正在噴雲吐霧間被該管警士偵知立即將趙某及烟具一併拿獲帶署轉送警廳懲辦云　(平)

●栗子淫犇●

大南關下頭孫家大院內寓有在某署充當廚役之黃姓者續娶某氏女未二稔育有一子乳名生子現僅一齡尚在襁褓因該氏不安於室與同居之張厥子有染詎黃夫查知日前毆責不已該氏遂生異心昨晨值夫入署供職即同張某淫犇逃黃某暮歸只遺呱呱者在室而已　(元)

●咎由自取●

周太中城西馬三家子鄉人來省投考警官補習所日語班因腹痛下滙鄰店友告以抽點大烟即好周以考期尚遠不能久候而又不能回去無乃聽從人言赴城內德聚增南院擬吸大煙不料巡警因換崗排行經過周身由窗隙窺見以爲來逮捕者踰垣而逃折傷右足舁赴醫院調治云　(元)

●禽獸奚擇●

小西門裡住戶孟姓早喪妻室因伊姊孀居同居一院孟不自調戲之姊氏以弟非人類擬貢房遠避□前夕孟某竟持刀夜入姊室逼令姦好逾日黎明姊則含垢忍辱找向某律師起訴某律師聞該婦言亦甚忿忿轉念以姊弟關係勸其免訴他徙而去噫世道陵夷人倫滅絕一至于此可勝慨哉

●凱風再詠●

小東關戴明巷前巷顧姓婦年已四十餘膝下有三子二女其夫亡未逾月值此天寒衾單不慣孤眠竟勾通鄰僕孫二與之有染始則尚避其子若女繼之一子看破遂亦目與腿將孫役招至家中僕被共枕如同夫婦昨日三子欲與母分居另爨顧婦大罵特屬幸兒子輩尚守孝道莫贊一詞讀凱風一什不禁因之有感焉　(上)

●附郭搶案●

小西邊門外西塔後美孚煤油公司十一日晚突被胡匪七人各持短鎗闖入屋內綑住櫃夥搶翻一空搶去鈔票四百餘元及皮襖銀表等物約值一千餘元迨匪去後由附近某舖至寶靈寺警署報告該署長並亦不理聞匪遂得以乘機遠颺矣　(書)

●以身試法●

鴉片嗎啡禁令綦嚴而一般有煙癖者陽奉陰違私收打針依然如故南關老爺廟後胡同住有蔣某者素有煙癖終不戒斷近因烟膏昂貴以打嗎啡抵癮日昨正在針刺之際不期被第三警察署警士偵知當即抓獲連同針具一併送交警署罰辦云　(書)

●追獲逃女●

城內某屯王姓女乳名小二年方二八貌亦平平性情淫蕩與比鄰某姓賴子通姦日久熱度增高潛逃來城隱匿北關新發園胡同趙宅院內不料其女家遣人追踪查覺於日昨闖至屋中將淫女並姦夫一併抓獲擬送警廳罰辦云　(書)

●以妻換煙●

大西關工夫市西胡同雜貨商人李鳳軍年五十餘夙染烟癖其妻馬氏年二十五美而賢每勸其夫將烟癮戒斷李某置若罔聞仍舊大吸特吸現已一貧如洗無法過癮竟以妻作價一百五十元換烟膏十二兩日昨其妻經人領去李某亦並不哭泣鴉片結果竟如是哉　(古)

●從良後悔●

平康里侍仙班大名鼎鼎之大艷芳今春從戴某爲側室當時因急於與情人喜拜花燭致將一千餘元之押債拖累至今尚未還清現在戴某因事被人呈控致被羈押於模範監獄不知何時始能出獄大艷芳因受債權者逼迫又不能見容於戴之元配擬即脫離戴某重理舊業矣　(古)

●焚燒四家●

城東六十里老滕峪農戶李修等四家不知因何開罪某流氓於舊歷本月初二日晚間放火一燒四家共焚去柴草糧石器皿爲不旨現在該四戶一貧如洗痛不欲生昨經鄉正副報知警區不知能否弋獲兇犯耳　(戊)

●偸肉被獲●

十三號上午十一句鐘有某甲年三十許身穿衣服頗爲齊整不料有鼠盜狗偸行爲在大北關某肉床竊得猪肉十餘斤正行走間被崗警瞥見立即拏獲用繩綑綁所偸之肉仍令其拏在手中以示其醜並由第五警察一分署派警士二人送至警廳以便罰充苦力云　(戊)

▲遼陽▼

●娼業復盛●

平康里自本年水災後營業蕭條各妓女皆另覓香巢以期發展平康景象頓形失色近因新糧滿市一般瘟大頭又復在楚館秦樓爭效綿薄燈火因之輝煌西北哀鴻待賑孔亟然竟無人顧及此孔子所以歎吾未見好德如好色者也

●令人感慨●

舊參事會門前之隙地引流種樹原爲休憩之所所費已屬不貲不圖該會取消其工未竟向之擬作公園者今已變成澤國矣天下事有始有終者固不多見此古人所以有倉海桑田之感而況今昔情形之不同耶

▲省立中學之風潮　(四川)

▲因要求放假而罷課　▲誠可謂之無理取鬧

四川省立第一中學校學生因國慶節與星期同日乃於星期之次日要求放假詎灼安校長不准衆學生遂相約不上講堂謂校長以爲放假與否校中最細微之事學生竟敢反抗至於罷課萬難姑容一面通告省公署一面論諸生有敢偶言罷課者按名黜革即盡數除名亦無可惜諸生知反對無效不得已而具悔過書校長更擇爲首者數人懸牌斥退衆學生見牌示謂既經悔過即無再受斥退之理大爲譁課被革之學生則逗遛校中作種種無賴狀遂鬧至夕(十二夜)成華兩縣知事奉上峯命令至校意在逐被斥之學生出校而諸生即與兩縣舌戰并恃衆要挾嗣又牽及廚役謂本學生兩縣對斥革學生云署中儘有餘地可以棲止而學生又以入署爲嫌費辭良久諸生則三五成團院中廊下立而嘲謔多□出不堪之言者以暮夜中人衆難於稽察也至被革諸人是夕竟盤踞校中並未移出次晨查被革各生已無蹤跡大約前夜夜深時逃逸矣而校中各生大憤乃集合禮堂大開演說決議全體罷學出校距方舉步而已有多人越出隊外所決議全體出校之舉動又未能實行適教育科長及兩縣警察廳長齊至科長按冊點名應者準其留校否則斥革是時各生多已散漫於大門之外聞風蜂擁而入深恐被守門警兵拒絕竟有多人越牆而入其結果被革者又得十餘人十五日始重行上課然每班人數俱不能如舊矣而門外警兵鵠立有如戒嚴此結束後之現象也

▲第九中學校笑史　(浙江)

浙省第九中學僻居山邑學士大夫罕遊其地自天台徐校長抵任後種種趣聞頗入人耳今撮舉大要如左　一懸牌點卯　省立各校長受巡按使之委任與普通屬吏受同等之待遇教育家方嘗爲失策不期該校長正借此以顯署官味接事之翌日公然懸牌飭知全校僕役齊集事務所靜候點卯次日竟擁案高坐大唱某某之名一時觀者咸以校長亦有上任排場頗詫爲奇事云　二違章招生　中等學校非屆秋季始業不能添班招生定章如是乃徐校長欲多聚生徒資爲外飾於去年陽歷年假擅招新生一班計七十餘人已達每班四十人之限總知經費有歸乃將英算程度不齊之二年級兩班強爲合併一面申告新生編入一年乙級定以三年半畢業厥後據經省吏駁斥乃於春假前舉行新生試驗擇最優者七名升入甲級其餘六十餘人悉聽其退學願留者須至四年半畢業貽誤靑年誠非淺鮮　三增減分數　評定分數係教員特權校長實無剝奪之餘地本年暑假試驗徐校長以已任之修身試卷多記零分遂謂他教員之分數太濫非比較修身分大加扣除不可旋因劣等過多計全校丁等生有百餘名之多又復任意增加學校試驗訂有專章學生分數之多寡至憑校長一人之增減爲進退則此後成績殆可僞造矣　四謾罵教員　學校職教員之與校長含有賓主性質合則留不合則去本無謾罵毆打之事本年某月因有教員病假徐校長謂未經許可大肆謾罵諸同事以該教員向不請假因病輟課情非得已群抱不平相約與徐理論徐乃大肆咆哮欲將玻燈擲人經朱某力阻始已某教員遂辭職而去　五縱酒滋癖　徐校長嗜酒成癖室中酒器列如貫珠自去年接事時與學生共膳後遂絕跡不往某日竟乘醉痛鞭僕役僕人避之私號爲醉校長

▲蓋平▼

●隊長可風●

警備隊長邱祝山指揮有術軍律森嚴自王隊官調查田則後一切職務悉由邱君担任約束隊兵保衛地面無不盡其勞瘁如邱君者誠可風矣

●巡官交替●

警察事務所巡官孫繼先原本李禹卿警長之私人調蓋任差以來無□蹟之可言嗣見李君去蓋伊無所依遂即呈請辭職已經趙監督允准所遺之缺已委雷君諒日內即可交替矣

▲大連▼

●兇害同類●

大連管內辛寨子壯丁長兼村長之張廣玉爲人奸險品行卑陋幼時家貧毫無正業專以設賭騙人家道始漸小康因其人長於諂媚由運動得充斯職其同村有郭明遠者素性剛直家道頗豐張某因垂涎其財產遂以狐媚手段與之結爲金蘭誼友此後郭某即入其黨中不數年被張某以設局騙人之故將其家產剝削殆盡致不能自給遂慫人荐舉充當壯丁每見張某遇事作福作威欺凌鄉民輒抱不平直言諫之於是張某恨之刺骨宿怨在心適本年八月二十九日辛寨子有薛姓子完婚張某之表弟關承恩(係張某新舉之壯丁)在薛姓家假充酒醉兇毆賓客適郭某在旁與之排解關某不從復將郭某痛毆張某聞之以爲宿怨正可乘機以報遂唆使關某捏控於警署伊復親至警署大加讒言以冀達其報復之目的警署受其蒙混將郭某傳至重責數十伊既被關某之痛毆受有重傷復受警察之棍傷更加痛楚憤痛交加忿懣滿胸以致因氣傷寒數日斃命伊臨死時全身皆現青色張某同某復恐呈官驗看致擔罪名遂至會見會長薛子祥阻止檢驗希圖無事於是死者不能伸冤全村人民大抱不平聞其父不日即由北邊歸家至時當有一番事端也姑誌之容日續報

▲安東▼

●私宰耕牛●

日昨地方審判廳有某甲私宰耕牛一案當堂供認與于和同謀惟不知于某住址得難傳案遂移文警察廳代爲查緝警察廳當派偵緝隊四處訪拏歸在元寶山東頭將于和拏獲且其門口有大牛一頭訊問係行竊所得現已將于某送交審判廳歸案訊辦矣

●唱工獨嘉●

三柳巷妓女雷雅琴自到安埠以來頗蒙官商各界歡迎其最出色之技藝在于演唱梆子青衣日昨安東舞臺特煩相契之人邀請駕臨演鍘美案一劇於是坐客擁擠注目傾耳其唱調之精工聲音之宏亮眞可謂此曲祇應天上有也一時觀劇客人莫不鼓掌稱贊云

▲鐵嶺▼

●盤緝奸宄●

日前警察一區警士巡邏至北關會發園門首見有二人行路倉皇頗爲可疑遂即向前盤結其人言語支離當即一併帶區未知如何訊辦云

●查獲失猪●

邑西沙嶺子居民關姓前時丟失肥猪一口徧訪無踪嗣聞同屯某姓家拾得肥猪一口當即往認行將屠宰遂即在該屯公會報告未悉如何了結

●請驗路斃●

日前魁星樓下倒斃無名男乞丐一名當經警察一區查知詳請縣公署檢驗確係因病倒斃立即飭令掩埋云

●緣何群毆●

邑西大汎河居民某甲之小兒與同屯某乙之小兒鬪毆經某甲聞知前往視察不但不責其小兒反牽其子等找某乙尋毆致將某乙打傷某乙之妻聞知遂即往警察西區控告未悉如何傳訊耳

▲海龍▼

●梨園起色●

朝陽鎮慶樂茶園自夏季以來日見蕭條一日所賣票座不足合園人士之糊口以致坤名角色風流雲散近日來該園重整旗鼓坤角王寶芬王桂芬亦異常出力因此該園日見起色云

▲農安▼

●姦拐不遂●

農安南街萬巨發財東張老占生有三女年均及笄貌雖不惡而淫慾過甚其姊出嫁常某爲室因夫婦均有煙癖已作皮肉生涯其二三女雖然待字閨中時與之會巫山者實屬不少每日現形戶外招惹狂蜂浪蝶攢穴逾垣迭往迭來不啻天臺路上不意突來外鄉人張喜祿者窺女好逑恨無由可入隨託大炕張媼介紹認女父張老占爲義父藉此往來漸親漸密兩情歡洽得作鴛鴦之侶蓋得新棄舊淫娼皆然曩昔故友悻悻不絕張某以獨占難免有意外之虞隨商諸其二女乳名小四意圖遠遁以作偕老之計九月二十一號行至本市北門外乘其乾舅周大腿之車潛逃不意被該地保衛團看破向前盤詰周某代爲掩飾謂如有別情可以承保等語團丁見周某係該地紳戶始縱之而去旋即送信女家遣人追回至如何處治候訪再誌

●指婦騙財●

本年多有奸人由內省販來婦女私自售賣然化錢得人者尚屬僥倖往往有錢費人者恍如啞子食黃連自知其苦而已近有慣販人口綽號劉二混者不知由何處販來靑年婦人一名暗託同類朱萬福出售即覓妥購買人劉振興相商既妥言明身價千五百吊其錢即交與氷人朱萬福收執正欲接人回家詎意朱萬福與劉二混陰行串謀即將該婦掩匿聲稱不願出嫁自行携資潛逃劉某始悟指婦騙財然畏其兇惡未敢爭論現已來縣據情陳明蒙承審員明察飭差傳究矣

●娶妻轇轕●

本城住戶黃金桂憑媒聘某姓女爲室擬定吉期被女戚谷還橋從中把持不容完娶已經鳴官控告當判決以舊歷九月二十二日迎娶詎料至期重索聘金否則仍不容娶刻下又要法庭具訴不知法官如何判斷焉

▲吉林▼

●雨雪與日用品之關係●

連日雨雪道路泥濘所有鄉間來省出賣糧米柴草之車輛驟形減少故近日凡屬日用所必需之物無不漲價茲特分誌如次

枝柴　省垣江沿各柴商每年獲利之期向於陰歷四十兩月因此期內爲封江解凍道路泥濘之時各處柴車不能入城凡用柴之戶均須向各該柴商處購求之所致也現聞各柴商因此番雨雪爲封江之先兆特公同議決擬由十一日起(即陰歷十月初五日)將各種枝柴分別等次漲價十分之一以資獲利

木炭　每屆冬令木炭初必價高數月迨封凍後始逐漸跌落蓋因封凍以前道路難行不易運者之所致也現在木炭商因此次雨雪道路途壞木炭更不易拉運遂將炭價略行增漲以資獲利聞每百斤已由十四吊漲至十六吊矣

白麵　本年麥秋不作小麥非常缺乏價亦昂貴故近數月來銀價雖極平穩而白麵價值屢次增加現聞頂上機器麵粉如紅龍象印等每袋已由三十二吊漲至三十六吊其本地所製一羅到底之白麵亦均隨之漲價約十分之一云

雜麵　雜麵(係以元豆包米所製者)爲勞動人日用所必需之品蓋因其不但價廉而且耐餓故貧寒之家不能不食之也現聞此項雜麵由昨日始每斤亦漲價四五十文須三百三四十文始可購得一斤云

菜蔬　菜蔬之中如蘿蔔白菜地豆等類往年價值極其便宜詎本年入秋以來竟一再增價現聞蘿蔔每個已漲至十吊左右地豆白菜兩宗每百斤亦隨之漲價至十二三吊之多

批示

▲巡按使署批示

原具稟人李王氏　查此案現尚未據該縣詳覆應俟覆到再行核辦毋得屢瀆此批

原具稟人王煥章　稟悉據稱陶吉恩等運動區官拒查隱報等情是否屬實仰新民縣知事查明該辦具報此批副稟併發

原具稟人英魁　稟悉查前准三陵衙門咨陵寢界內禁地不准人民私懇報領業飭瀋陽縣查照在案據稱福陵前引河之南淤有沙灘一片既未開墾自係陵寢禁地無疑未便任人民報領所請應勿庸議仰候咨行三陵衙門查照此批圖存

●財政廳署批示●

潘雲陞稟批　稟悉該商稟採挖佛石鑛究竟籌集資本若干出資共有幾人應即聲叙明白另具資本數單一紙連同歷履保結兩份稟送候核所送鑛圖圖內尚缺繪基點一個格式亦有未合應予發還更正仰即遵照此批

李小田稟　稟悉查該商所送鑛圖尚多錯誤應即約同原測量人來廳聽候指示再行發還修改圖書單各件均暫存此批

本報招募分館代派處廣告

啓者本報自出版以來歷經數年之久而言論純正事體精詳已爲遠邇各界夙所深知無不欲購閱本報以廣見聞也故今本報擬欲再施擴充銷路特將現未設立分館代派處之各地另行招募經理員幷代派處藉以便利僻塞之地均得易爲購閱分有熱心公益願代提倡本報欲任下列之各地分館經理或代派處能先自出就近如實承保者請即通函或親來本館面訂一切可也茲將未設分館代派處各縣開列於左

北京 五常縣 義州 金州 復州 寬甸縣 奉化縣 呼蘭
甯古塔 五什河 興京 錦安縣 臨江縣 盤山縣 柳河縣 彰武縣
康平縣 懷德縣 洮南府 西安縣 安圖縣 撫松縣 鎮東縣 開通縣
精安縣 長白府 安廣縣 輝南縣

本報營業部啓

特別聲明

小西邊門外保靈寺及東傍關帝廟均係直隸會館遺產囚被戴氏婦及其子戴子豐子雲雲豐等侵吞殆盡直隸同鄉大起公憤舉出代表起訴於地方審檢廳因証據確鑿日內即當判歸直隸會館所有惟恐戴家有以保靈寺名義與他人借取錢財或擅動保靈寺各項產業事凡未經直隸會館認可者概歸無效茲特通告各界望勿受戴家之愚弄致生後日之轇轕是幸

直隸會館全體同鄉公啓

爲希望健康諸君之 忠實同伴者我

蜂印香竄葡萄酒

今以天下之同情及信用 確實已 獨占其位置

▲每朝飲一杯 ■精神能爽快 ■元氣能旺盛
▲每晚飲一杯 ■疲勞既消解 ■睡眠又安穩

內外各國之金銀賞牌廿四個受領

東京日本橋 近藤利兵衛

謝百川先生名醫也由臺灣專門醫學校畢業歷在大連及奉省衛生官醫院充任醫官活人甚夥其於剖割一道尤能立辨症候着手奏功百治無一失者現因醫院減政辭職在本城大南門裡設立**百川醫院**出而濟世壽相等相知有年爰爲登報以告同胞幸勿交臂失之也

梁壽相 羅志瀛 沈觀堯 章霖 章釗 潘成達 仝啓

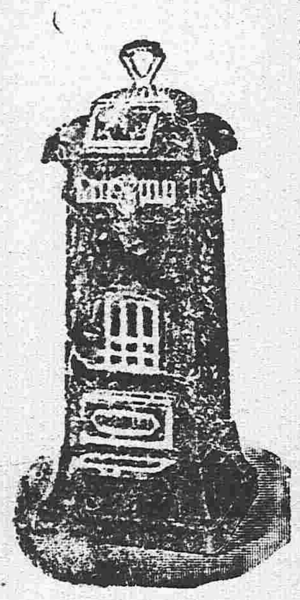

新到德國頂上各式洋爐子價廉

大北門裡 克隆洋行謹啓

延壽堂補腎內補丸 本舖 奉天分發行 大連 長春

井上誠昌堂大藥房廣告

請看由是退治損身亡國症

最新發明 靈驗確著 治淋之三藥

淋症者損身亡國之症也。世上治淋之藥種類千萬不可勝數。患者無不迷於撰擇。弊堂於是化驗千萬之治淋藥中撰得確有効能者左例之三種。患者須信弊堂擇其一而服之定知予言之不妄也。

●コノサルピン 哥挪撒兒平 定價每百粒一盒日金一圓卅五錢
●ツヨール 次葯兒 定價每百粒一盒日金一圓卅五錢
●サンタミン氏 安東珊打珉 定價一個禮拜分日金七十錢

此三藥均專治。五淋白濁、下消瀝小便短赤莖中作疼、並治婦人、赤白帶下等症。一日三次每吃飯後用開水服用可也

奉天小西關 日本電話五一番 中國電話九七一番

專賣特許 **包莖與短小**

發育不全、短小、老衰、陽痿、早漏等症以專賣特許之包莖自然療法及美國醫學博士荷裏苦氏之眞空療法於人之不知不覺之間可以安全根治以信片示知之下即將附有患者日日寄來之謝函及大學實驗之報告插圖說明書

無代密送

東京類似品多祈注意

大阪市北區北森町 新療法研究所

▲世上感冒藥多矣、雖爲然通世界、出于蛇記安知必林丸之古者絶無焉、倘不信之人請去問醫佈先生

一方今世界之刀圭家將蛇記安知必林丸、專用解熱藥

世界第一感風藥

蛇牌 **安知必林丸** アンチピリン

凡感冒寒積冷痛、頭痛傳染感冒、痲疹、瘧肺炎、手足痲木熱氣發散立退風熱

藥價 一日半量壹角 一星期量二角五分

蛇牌 近多冒名仿售請認蛇牌

總舖 日本大阪丹平商會

▲蛇記安知必林丸、藥力亦强列故欲用以解熱發汗、服用本劑一包、則有神効此是所以本劑之特長而他藥不及也

▲倘有人惡寒生、熱氣發手足覺酸、喉頭腫起咳嗽發水瀉生則直服本劑忽忘其苦惱

斷癮靈藥

中日官署認可 紅色 **戒煙丹** 百病俱除

效能價格

戒除鴉片嗎啡各種毒治男婦老少胃腸疼痛氣血損體弱神態咳嗽氣喘腎弱精遺渾身麻木并婦女經不調等症其效如神

大包	一元	百二十丸
中包	五角	六十丸
小包	二角	二十丸

外城購藥先寄藥價郵費由本房自備

總發售處 奉天十間房大街路南 光祐大藥房 電話三百七十一號

分行 大連監部通一丁目

各地均有代售店

吉合公錢店

本號開設在奉天大南門裏路西路北出爲兌換洋圓銀兩各埠銀行鈔票滙兌北京天津上海等處銀圓銀兩票滙電滙

無不捷便有向該處滙兌者請移玉駕敝號面議滙費務必從廉特奉此佈

中國電話一九八號 日本電話四十四番

吉房出售

啓者茲有鳳凰城南關破瓦市房兩所一坐落龍鳳寺對過坐東朝西門市房十四間正房十間廂房十二間一坐落城內同門市正房九間內正房五間東西廂房二十間小房三間菜園一塊情願出售如有願買者即到奉天省城小北關下頭東順成轉知薛宅面議價值格外從廉恐未週知特此登報

本主人薛宅謹啓

奉天全省官地清丈局布告

爲招領事本局今有已丈黑山牧場官地計六萬二千七百餘畝每畝定價上則七元中則五元下則三元又盤山葦塘除已放外計二十四萬四千餘畝每畝定價上則三元中則二元下則一元仍照舊章照料三角或全段或零段均可聽人如額全段價領者並量予核減其一切詳章均局詢問可也此告

東三醫院遷移廣告

啓者本院自設立以來十載於茲凡來診療者無不審慎用藥考察病源一經治療藥受病除而蒙各界之信任得以日漸發達茲緣舊址房宇狹窄不足以酬諸君子玉雅特於日前遷移於舊址之北首道西洋井胡同面東大門內如蒙光顧請移玉趾可也特此聲明以免相左

請看無處聲寃

有城北劉惟一因分家不明在地方廳起訴多日民事二庭推事楊某字訓多次不知劉德會劉德潤有何運動竟不論公理種種惡劣劉惟上訴高等又無効果看起來錢能說話若然劉德會於楊推事有親此事可爲司法毒劉民之一害也

李小村等仝具

猪飼胃散

此藥專治飲食不消化溜飲痞積胃寒返胃飲食過多惡心嘔吐氣悶胃大疼痛頭痛眼疼兒返便不利小便青便等胃乳腹硬須服此藥胃諸症健脾功效能開胃如神

價 十錢 廿錢 三十錢 壹圓 十錢 廿五

本舖 日本大阪市 猪飼史郎

振替大阪七七八 中國各處設有代賣處

老福順堂藥房

北京農商部註册局發給執照准予專利
鎮安上將軍交衛生醫院化驗方藥精良
奉天勸業道發給告示不准假冒
奉天警務局發給告示嚴禁影射
奉天總商會咨行各省總分會一體保護
奉天官立醫學研究所攷驗特准予立案

外城來函購藥必須先寄藥價郵費歸本藥房自備

專門咳嗽藥 主治肺癆凡五勞七傷諸虛百損肺喘胸脇刺痛臥睡不寧飲食不進痰涎之積聚咳極而吐血以及男女老幼遠年近日一切咳嗽連帶之症每副二丸定價洋八角半封五副定價洋三元全十副定價洋六元

清胃化積丸 主治胃症凡男女幼久病新發一切心口疼痛氣脹消化力弱飲食積聚翻胃飽嗝惡心作寒作痛時發時止積痞塊酒積氣積多年痼疾每副二丸定價六角半封五副定價二元五全封十副定價五元

● **虎骨熊油膏** 主治風寒蓋聞庚金白虎能平肝內之風癸水黑熊善解血中之結本堂謹守古方揀選上等眞實虎骨熊油煉成此膏專能舒筋活血追風透骨兼治一切腰腿疼痛筋骨麻木等症每大張定價六角每小張定價三角

本藥房自備

◀各省賣藥處▶

大賚廳德昌興 復州盛益厚 右屯衛福興德 義州寶增源 鐵嶺永慶生 安東復裕恒 安東縣玉合隆 遼陽義盛福 張家灣玉記洋行 撫順天增源 鶯堆樹永茂玉 青堆子公茂棧 金州洪興德 田莊臺恒利 新賓堡萬隆當

榆樹台恒昌隆 大連天合金 吉林天合和 錦州育發祥 西安縣廣昇燒鍋行 通江口美全洋行 八面城玉成合 三姓永春當 通化縣源盛東 石頭城復盛湧 西豐縣同順隆 山城子合成盛 莊河縣德昌玉 遼中分縣鴻泰隆 新立屯德順當

營口同泰春 八角臺萬源合 大東溝德興永 東平縣恒興和 法庫廳永盛德 通化縣鎮瑞德堂 懷德縣世昌隆 哈爾濱永德堂 蓋平同合利 新城府裕來公 臨江縣東和長 遼中縣公順當 熊岳洪裕泉 盤石縣恒興泉 冷子天興和

龍王廟恒發順 廣甯廣聚號 昌圖縣寶聚源 懷仁縣聚生永 寬甸子天合慶 營口雙盛泰 朝陽鎮興合當 公主嶺三合公 大東溝玉順發 勝陵街天興泰 永陵街天興元 旅順口福慶和 洮南府德興盛 鎮安縣利源達 大孤山利升鴻

中後所大順號 岫岩州興聚勝 臺州益成號 山芝蘭香 原豫豐長 開門德順泉 半拉城益增福 鳳凰城益興成 朝陽站福順永 石山城泰玉號 雙臺子德慶隆 蓋平縣恒昌德 金家屯元慶 阿什河恒興鴻 山海關臨記

[illegible]

鹿茸百補丸 主治虛弱凡先天不足後天虧損四肢痠痛下元虛弱足不任地陰冷如冰耳鳴健忘面黃身瘦腸痔不舉而不堅精水清冷弗克種子房勞過度夢遺滑精一切虛弱命衰等症每副定價二元

鹿茸甘露酒 主治寒症凡左癱右瘓半身不遂口眼歪邪筋骨痠麻木腰腿痠疼痛手足拘攣中寒腹痛小腸疝氣以及多年積寒諸症消渴入腹功效立見每大瓶酒重二十七兩定價三元每小瓶重二兩五錢定價元四角

頂上治痔散 主治痔瘡本堂揀選上等眞實材料造成此藥專治一切風濕燥熱所作癢初起成瘡日久濃血淋漓以及內外破爛肛門紅腫等症已潰未潰立消無論男女老幼久病新發實系治之概有功效每瓶定價一元

本藥房總經售 ◎理血健腎丸◎

長記大葯房新發明最有功效理血健腎丸一藥專能壯脾胃清血液補虛弱健腎水及婦人血虧小產少年腦空健忘年老精虧血薄一切虛弱諸症房事前後男女各服六粒尤能鞏固眞精保全身體也

老福順堂 奉天大南關大什字街西 電話一七六號